工商晚報
中華民國五十七年三月十七日 星期日
農曆戊申年二月十九日
第一頁

工商晚報
THE KUNG SHEUNG EVENING NEWS

督印及承印：工商日報有限公司
香港灣仔分域街十八號
各部電話：編輯部：七三〇七〇六　採訪部：七二〇六二七　七二三四九二　營業部：七二九三〇七　廣告部：七三〇七〇八　社長室：七二七二八二　總編輯室：七二四八五四　經理室：七二七二二二　秘書室：七二七二六一　中區辦事處：七二七二三二　二二五四九五　二二一二三八
電報掛號二〇七五　郵箱六二號
新聞紙第九三九七號　出紙兩大張售價壹毫

港共出新橋

【本報特稿】據可靠的消息透露：港共的最高統戰機構——「香港地區工作委員會」最近已下令在港九新界地區組織「居民革命聯合委員會」，以代替「鬥委會」的工作。

消息來源稱：港共之所以用「居民革命聯合委員會」代替「鬥委會」，是因為下列兩種原因：

（一）避過警方的注意力。因為在去年五月以來，「鬥委會」已被視為非法組織，警方已對它們嚴予打擊，不少「鬥委」已落網，而且對其一切活動也在密切監視中。

（二）「鬥委會」的名堂在本港市民心目中，已視為同等蛇蠍。港共份子認為香港市民目前仍太「落後」了，他們對政治不發生興趣，而「鬥委會」的名字未免「政治性」太强。因此，改為「居民革命聯合委員會」，企圖希望這樣可以取得更多的支持者。

消息來源又稱：這個「居民革命委員會」的工作「中心」設在香港仔和觀塘，這是因為去年五月暴動期間，香港仔和觀塘並不是暴動的「黑點」，警方的注意力量較為薄弱的。

除了上述的工作中心之外，還在港九、新界的每個鄉村角落及徙置區均建立「細胞組織」。目前這些「細胞」的幹部已紛紛被派往新界「迅場」進行受訓。（按：港共在較早時間，已在新界各處承辦荒廢的農場，其目的一方面是安置罷工而失業的左仔，另方面是作為日後活動的基地。此項消息，工商晚報日前曾獨家詳細報導。）受訓期為一星期至一個月不等，期滿後則派返「細胞」中担任基本的幹部。

消息來源最後說：這個「居民革命聯合委員會」以後的方針仍然是以「微笑政策」，先行吸收大量的會員，然後發動一連串的工潮學潮，從徙置小販事件等進行煽風點火工作對港府進行長期及長期性的困擾。

倫敦金融市場可能繼續停開

【巴黎十六日法新社電】黃金聯營會員國的中央銀行行長，今日繼續在華盛頓舉行重要會議，另一方面，黃金危機似乎正在把混亂散播到各西方國家的首都。

不過，這種混亂僅限於外滙市場，迄今爲止，對經濟方面並未引起財政恐慌。

在倫敦，據說金融市場，證券交易所和外滙市場下星期一、二日可能繼續停開。自從上星期四日停開以來，倫敦外滙市場便無交易。在倫敦機場的銀行辦事處則照常營業，但英鎊的買賣僅限由十至五十英鎊。

黑白兩位夫人 兩種心情·兩副面孔

伯賴寶夫人

捐出心臟的黑人遺孀

伯賴寶出院後大吃羊腿

捐出心臟的黑人賀特

黑人的心活在白人體內 換心牙醫出院 回家大吃羊腿
擬將換心經過情形寫成一本巨著

【開普敦十二日法新社電】牙醫伯賴寶在格魯特斯爾醫院接受移植心臟手術後之七十五日，於今晨出院回家，而回家後的第一餐則進食羊腿，膳後，這一位於一月二日由巴納教授爲他換上一個廿四歲黑人心臟的牙醫在床上小睡。據說，今日下午，他的健康狀況甚佳。不過，他於下月將要過着隔離的生活，以期逐漸重新適應正常環境。他將受醫生們的密切檢驗以確保其換上的心臟並無排斥迹象發生，並且受到監護以防有任何毛病發作。

此外，伯賴寶將有很多事要做，他要答覆全世界向他祝福的人們寄來的千千萬萬函件。他亦可能把他換心的經過情形寫成一本書——他是世界上移植心臟手術的人們中唯一生存之人。

港九今晨四宗火警 一男一女被火燒傷

【本報訊】港九今晨發生四宗火警，有兩人在火警中受傷。

第一宗三級火警發生在今晨六時許在九龍新蒲崗六合街近大有街處的木屋，有幾間木屋及一些垃圾被焚去，一名廿六歲男子林玉鴻被火燒傷面部被送入伊利沙伯醫院救治。

第二宗發生在港島威靈頓街十五號B六樓，起火時間約爲零時，焚去一部份傢俬什物，並無人受傷。

第三宗是在今晨二時許發生在九龍漆咸道近漆咸營的空地上，有一批鐵道枕木被焚去，並無人受傷。

第四宗發生在九龍彌敦道七三九號九樓，一名女子被灼傷。據悉傷者名梁球，火警是在今晨八時四十八分左右發生，梁球因走避不及致被火灼傷，火警在消防員抵達前已被鄰人撲滅，傷者則被送入醫院救治。

今日天氣

【本報訊】一股低氣壓在日本之東形成，向東北伸展，另一股冷鋒伸展至西南橫過北呂宋。一股反旋風籠罩東海並向東移，華西之氣壓仍低。

天文台預測今日吹和緩至清新之東風，空曠地方有強風，密雲，間有陽光，午間氣溫將升至攝氏表廿三度，今晨九時室外溫度爲攝氏表十八度，濕度爲百分之七十三。

國際黃金會議 今日繼續舉行 保持極度秘密

【華盛頓十六日路透社電】國際黃金會議今天在此間結束其第一次會期，但對於所商討的結束，並無若何情報。聯邦準備局一個發言人說：「此次會議本夜停止舉行，並將於明日九時（當地時間）再次召開」。

有人向那個發言人詢問他是否可能說明那些會議的內容，那個發言人祇微笑而搖頭。

這一次兩天會議的一次會期，在下午三時（格林威治時間）之後不久即開始舉行，並於下午十時三十分（格林威治時間）之後結束。

該發言人說：本夜將不發表若何聲明，但他並說在該會議於明天下午若干時間結束時將可發出一項聲明。

該發言人被詢及明天會期將是否包括同一的參加者「抑或可能有一些法國人參加」。那個發言人答謂「同樣人員」將於明天開會。

去年六月退出倫敦黃金聯營的法國，未被邀請參加在此間所召開並由美國所召集的會議。

本日會議其中一個參與者西德聯邦銀行總裁布里新博士隨後告知記者說：這是「一次十分良好的會議」。

他未有進一步說明任何事情，因爲各項商討對於明天恢復舉行。但是，有人向其他詢問他是否希望週末在此間的會議將可產生結果，布里新博士答謂：「那是當然的」。

【華盛頓十六日法新社電】黃金聯營組織的七間中央銀行總裁，今日在此間舉行他們的第一次會議。在西方世界的貨幣史中，這會議記錄上一個轉捩點。出席會議的是美國、英國、比利時、西德、義大利、瑞士及荷蘭等七國的財政官員，他們應美國之邀而舉行會議，尋求結束目前金融危機的方法。多數觀察家相信，這些專家將會決定把黃金市場分成兩個：一個是爲各中央銀行保留的官方市場，可能繼續以三十五美元一盎斯的比率，把美元兌換黃金。另一個則爲自由市場，黃金價值是波動的，端視供求情形而定。但是中央銀行總裁們面對的一個問題，就是他們如果採取這一種制度，則將要保證沒有一家中央銀行會利用這制度來向美國採購黃金，而後把它在自由市場出售。

特別的保密措施已經採取以確保秘密，而且在會議於星期日下午結束時發出最後公報之前，不會走漏任何消息。

這一項會議正在美國聯邦準備局總部舉行，除了各代表團團員之外，任何人皆不得進入。

倫敦金融專家預言 對於出售黃金兩價制度 七國央行總裁將會贊成
義國政府表示効忠黃金聯營

【倫敦六日美聯社電】這裏的金融專家們今晚預言，中央銀行總裁本週末在華盛頓的重要會議將會贊成出售黃金的一種兩價制度。英國的星期日報紙上之推測，大致以爲美國將建議一種兩價制度，作爲應付歐洲瘋狂搶購黃金的最聲方法，而且歐洲方面的中央銀行總裁們可能贊同，雖其對這建議的熱心程度各有不同，據悉：西德、義大利，和瑞士支持這兩價制度的意見，而可靠方面報導，英國是充滿疑惑，但願意贊同。這兩價制度將使黃金有兩種價格。一種價格將是政府的中央銀行中交易的現時官價，每盎斯爲三十五美元，而祇以這些銀行的交易爲限。另一種價格將由私人投機者決定，在一個自由市場上交易。

這一種劃分兩種價錢制度的希望，支持它的人們所希望者將是投機家私人屯積黃金的行動，不會減少各中央銀行所有的黃金儲備。自由市場將准許金價波動，美國不加干預以維持該市場價格的穩定。這樣，美國的黃金儲備將無須外流，像目前歐洲搶購黃金潮所引起美國黃金外流的一般，而且此種情形威脅美元及其他世界貨幣的力量，還是一九五〇年代所行的制度，它亦有其缺點，專家們相信，其中缺點之一就是物價制度難以長久維持，特別是當自由市場的金價高過官價的時候爲然。中央銀行可能暗中以較低的官價購入黃金並以較高之價在公開市場售出，以賺取利潤及破壞這種制度。

【羅馬十六日美聯社電】義大利政府表示繼續效忠於黃金聯營。

政府又說：現時的黃金搶購潮，並未影響里拉（義幣名）的穩定。

女子滿身鮮血 送入醫院救治

【本報訊】一名卅二歲女子，今晨六時四十分被人發覺滿身鮮血倒臥在九龍深水埗順寧道四百四十七號二樓樓梯間，昏迷不醒，後被送入廣華醫院救治。

選名女傷者名吳秀群，據說頭部曾被硬物扑傷，有兩個傷口，其中一個傷口寬約二吋半。

警方聞報即趕到現場偵查。

港府駐英辦事處職員結婚
香港政府駐倫敦辦事處職員施維亞昨日在倫敦聖柏拉克教堂結婚，圖爲他與新婚妻子瑪利合影。（合衆國際社無線電傳真）

石慧 傳奇 仍遭 警方 看管
遞解之前曾經通知中共 廣州猛烈抨擊石傳兩人 聲言沒有食物養兩肥貓

【本報訊】警方公共關係部門今晨十時答覆工商晚報記者詢問時証實：石慧傳奇夫婦目前仍在警方「看管」中，至於是否在今日再度將他們二人遞解返回中國大陸，發言人拒絕作進一步的透露。

工商晚報記者今晨又通過港府新聞處向港府有關當局詢問石慧及傳奇夫婦是否將在今日被遞解返回中國大陸，稍後時獲得港府新聞處轉來的答覆謂：目前我們並沒有這項消息。

在較早時記者曾向港府詢問，港府對傳奇與石慧的處理，現有何計劃？是否會再度將他們兩人送回大陸？

港府發言人說，他們仍在看管中。除此答覆之外，拒絕作進一步表示。

記者問：港府在處理這兩名左派明星的事件中，是否依遵英國政府的指令，抑或港府自作決定？

發言人指出，香港政府透過例常的途徑，把傳奇與石慧的意願，通知中共當局。

【又訊】據靈通消息來源透露：到處不被歡迎的港共落難「鬥委」傳奇、石慧，也成爲穗共攻擊對象，廣州連日來已到處張貼大字報，指斥傳奇石慧爲「奢侈的資本家」，聲言「我們不要傳奇和石慧」。

據說許多大字報上畫着兩隻臃腫的黑貓的身體，配上傳、石二人的頭，並加上「我們沒有多餘食物給這兩隻肥貓」一的圖片說明。

另外一些大字報，則用洋洋數萬言的文字，詳列傳奇的身世和平日生活，文中特別提到傳奇有一個國民黨的父親，說他的父親現時正在台灣經商，過着大資本家的豪華生活。提到石慧時，大字報說，她是一個淘金女郎，假如讓她回到中國大陸，將會帶來各種麻煩。

此外，消息來源並透露：中共「總理」周恩來已親自下令深圳邊境共軍，不再接受港遞解出境的人。此舉更可証明本港共黨分子的「牛鬼蛇神」的窮途末路了。

小評 聞中樂器列爲會考科目

昨日香港舉行第二十屆校際音樂比賽，據教育司署音樂組職員透露：中國樂器已成爲中文中學會考的科目之一，這種創舉，他相信將能幫助推廣國樂在學界中流行。當這「披頭」音樂在青年學生中風靡一時的今天，實在有它良好的意義。

「禮、樂、射、御、書、數」，古稱六藝，而「制禮作樂」則是國家大事，更是天子之事，孔子曰：「有其德，無其位，不敢作禮樂焉；有其位，無其德，亦不敢作禮樂焉。」其重要可知。中國古代樂器現已失傳，黃鐘大呂，不可得而見，現在流行中的「二胡」，原爲胡人樂器，約在漢代時傳入，但胡人音樂簡單，反不如中國名家演奏的出色，這就是文化高下的分野。譬如現時流傳中的「鳥投林」曲譜，一枝二胡可以玩到出神入化，這是西方任何音樂無可比擬的。

音樂對於社會有移風易俗的作用，青年喜歡「狂人」音樂，故多「阿飛」式打鬥，而中國音樂重「和諧」，獨奏可以陶冶性情，合奏則必須「互相遷就」，始能達到「和諧」的妙境。中國音樂一般皆易學，尤以二胡、揚琴等爲然，而精於二胡的必精於「小提琴」，這亦可稱一舉兩得，可惜的是現代的「廣東音樂家」，一般皆工於技，而不能作曲，無法成爲「音樂大師」，假如青年有志於此，這無論對個人社會都有好處的。以前廣東有許多私人「音樂社」，經常在電台演奏，頗有「互爭雄長」的意味，香港學生要想學習中國音樂而有成績，最好也由組織「音樂社」開始。

廣州紅衛兵刊物 對迫青年下鄉 猛烈抨擊中共

【本報訊】台北消息：最近在廣州出現的一份「紅衛兵」刊物，強烈攻擊中共推行多年的「知識青年上山下鄉」運動，並要求從政治上、思想上、理論上加以徹底批判。

所謂「知識青年上山下鄉」運動，是中共掠取大陸知識青年勞力的一大暴政，自一九六四年以來，大陸各城市的中小學畢業學生，在這個運動的壓力下被迫放棄升學，遣往邊遠地區。

此間有關方面最近蒐獲的一份名爲「支農紅旗」的刊物，其上登載一篇題爲「血和淚的三年」的文章，對中共在推行「知識青年上山下鄉」運動中摧殘，迫害大陸廣大知識青年的罪行，有詳盡的揭發。這份刊物於今年一月出版的「文農紅旗」，顯然就是廣州地區反毛派「紅衛兵」在「打着紅旗反紅旗」。

九龍發生劫案 男子遭人搶劫

【本報訊】九龍牛頭角福華新邨第一段，今晨一時卅分發生一宗劫案，一名男子行經上址時突然被人由後面將他的頸部箍住，並在其身上劫去四百元現款及一個手錶後逸去。據說該賊年約廿三至廿四歲。刻下警方正據報展開調查中。

當心 頭暈！腦痛！失眠！
不思飲食
請用
艾羅補腦汁

腦爲人體之中樞系統，亦爲思想記憶知覺運動之主宰，腦之強弱與健康，直接關係於思想智愚，工作巧拙，壽命短長也，現代社會進化，人事紛紜，我人每因憂鬱刺激，用腦過度，烟酒刺激，腦神經細胞消耗過多而補給不足，遂於不知不覺中患起神經衰弱症，如頭暈頭痛，記憶減退，心跳失眠，不思飲食等。艾羅補腦汁功能增長大腦工作效率，促進神經細胞之新陳代謝，輔導消化機能，加強血液循環，夏天飲之，煩渴立解，掃除疲倦，胃健神怡，冬天飲之，無手足冰冷之虞，常飲可根絕神經衰弱，增進思想靈活，誠補腦活血健身之特效妙品，美味可口，男女老幼，均可服食。

各界仕女惠顧請認張錫圖爲記

主治：頭暈腦痛 神經衰弱 體弱貧血 精力疲乏 心跳失眠 元氣虛損 不思飲食 婦女頭風

常飲艾羅補腦汁
補腦活血·提神開胃·保証實效

中法藥房港廠監製
港澳總代理：中正大藥房

燕京
南來順京菜
應時和菜 家常便飯
飯麵飽餃 經濟實惠
特設經濟菜

菜式	價錢	菜式	價錢
拌牛筋	一元二	干炸丸子	二元
拌海蜇	一元五	軟炸里脊	二元
拌鴨掌	二元	椒鹽排骨	二元
孚什㭁	一元八	炒木須肉	一元八
孚牛肉	二元	作菜炒肉絲	一元六
孚猪手	八毫	雪菜炒肉絲	一元六
孚猪腩	一元四	炒回古肉	一元八
孚猪肚	一元六	炒牛肉絲	二元
燻魚	一元五	辣子鷄丁	二元四
鹵胗	二元	炒鷄丁	二元四
白切鷄	二元四	炒蝦仁	二元四
醉鷄	二元四	鹽炮散旦	二元四
油炮蝦	二元	葱炮羊肉	一元八
辣白菜	一元	家常豆腐	一元四

燒童子鷄 三元五
新到鰣魚 三元五
地址：銅鑼灣銀幕街十三號，電話七〇九〇五〇

機師搭飛機機門突打開；被吸出飛機外無影無踪
女生穿裙太長被趕回家；花甲老人跑得快過隻馬

【伊斯坦布爾十六日美聯社電】此間機場某職員說：土耳其的一名機師今天以乘客身份坐在土耳其一架客機的駕駛艙裡，該機在由伊斯坦布爾飛安卡拉途中，駕駛艙的一道門兒突然鬆開，使他被氣流吸出機外，不知所蹤。

這名職員說：他坐在駕機師後面，當時駕駛艙左面的門兒在空中一萬英尺高度的氣壓突然打開。

出事後，這架客機（屬於土耳其航空公司）的駕駛員乃使該機緊急着陸。

據報：該機駕駛艙左邊的門兒鬆離機身後，竟使飛機的一個翅膀和一個引擎受創。機上的四十九名乘客，在飛機迫降之下無人受傷。

被吸出機外的機師名叫卡拉巴斯，已有直升機奉命出動，尋找他的屍體。

【康涅狄格州米爾福德市十六日美聯社電】此間居民梅利洛的十三歲女兒瑪格麗，因為所穿衣服關係，而被學校當局勒令回家時，梅利洛不禁大感煩惱。

梅氏說：瑪格麗所穿的衣服並非太短，而是過長。

梅氏說：昨天，海風學校因瑪格麗身穿沒膝裝（這是刻正風行的新裝，裙脚垂及小腿中段，其實是本世紀卅年代的女裝復古），而被該校當局勒令回家。

梅氏說：該校校長認為沒膝裝十分引人注意。

梅氏說：瑪格麗在昨天下午改穿一襲迷你裝回校，則獲准留在校裡聽課。

【加拿大多倫多市十六日美聯社電】加拿大魁北克省一間老人院裡的老人貝蘭德，現年六十四歲，有時候，跑得快如馬匹，也跟馬匹一樣矯捷：他如今則被發現他的氣力和耐力和廿歲的青年相同。

據說：貝蘭德能夠跑得快過馬匹，而且能夠跑大段路，而無需休息。去年十一月，他曾在溫太華大學接受身心檢驗。研究人員昨天在向加拿大體育科學協會送出的報告中說：貝蘭德的實際心智雖低，腦波被動的速度通常跟高度智慧有關。貝蘭德從幼年時候起，體力表現在魁北克省即已經被衆人所樂道。上述報告說：如今，他的矯健和脈子跟青年一樣。

貝蘭德出生魁北克市，十五歲時在伐木營工作。他個子矮，祇高五英尺二英寸，重約一百卅五磅。貝蘭德自言曾以四十一分鐘跑完八英里，曾在半英里賽跑中跑贏一匹快馬，一九三二年曾以五小時半的時間跑五十七英里。

【倫敦十五日路透社電】英國衣業界人所辦「衣剪縫紉雜誌」今天說：英國女王伊利沙伯二世和英國王室其他人員所穿衣服的色調暗晦，式樣過時。

該雜誌說：英國女王的衣着意識屬於已經逝去的時代，那時候，印花衣服、毛揹和帶土氣的鞋子使英國婦女呈現一副欠活潑的樣子。

該雜誌說：女王的妹妹瑪嘉烈公主則似乎頗受其丈夫史諾頓伯爵影響趕上時髦。

詹森計劃削減四十億政府經費
換取國會對附加稅法案通過
在商人會議上又呼籲勒緊褲帶與儘量節約

【華盛頓十六日法新社電】詹森總統今天再次促請採用百分之十附加稅，與進一步節約的措施。

他今天向一次商人會議發表演說。他說：「我們一定要勒緊褲帶和採取一項節約計劃。」他說：他正與國會領袖洽商各項辦法，俾裁減公共開支和促進增稅。

他又說：「我們一定要採取財政健康的一項計劃。我們正與國會領袖們舉行會議，俾商討在全國預算上可能實行的裁減辦法。我們將要作出各項困難的抉擇。各項決斷的計劃，將要延擱起來。」

據詹森總統論及現時搶購黃金的風潮與黃金聯營在華盛頓所召開的會議說：「來自世界各地的銀行家們，刻正設法應付黃金枯竭的情形。」

【華盛頓十六日路透社電】據消息靈通人士今日說：詹森政府正在計劃削減卅至四十億美元政府經費，來換取國會對加稅法案的通過。

該方面人士說：詹森與國會領袖保持接觸，企圖突破就要求徵收百分之十附加稅而引起的僵局。

他說：他願意接受國會的八十億經費撥款，如此則每年須節省三十至四十億美元。

【華盛頓十六日美聯社電】詹森總統星期三告美國商人的一項集會稱：「我們將要得越戰之勝利，還可望在談桌上獲得，但如我們一定要在戰場獲得——一項談判，也可以。」詹森並透露現正與國會領袖進行商談削減預算款項問題，以打破國會反對政府實行徵收所得附加稅百分之十法案的行動。

白宮稱：詹森總統已於星期六飛往德克薩斯州度週末。這可能是一次持續到下星期二的假期。詹氏此行已粉碎他可能於星期日參加七國國際黃金危機會談的付測。

詹森屈服軍方再增兵南越要求
唯數目難及廿萬之衆
幷表示不惜在戰場上獲得解決

【華盛頓十六日路透社電】詹森總統已屈服於軍方堅持要求增援越南的壓力，但權威人士今日說：最先的額外增援，將是屬於「中等程度的」。

詹森核准有限度增兵的決定，是在他於華盛頓對商人會議講話之後透露。他說：「我們必須履行我們在世界和在越南的承擔，而且我們將供應這些美國戰士的需要，我們將做任何需要去做的事，而後我們方能獲勝。」

消息靈通人士把最近傳出，加派多至二十萬零六千名部隊前往越南，並且有數十萬後備軍，可能奉令準備的消息，視為無稽之談。

在他飛往其德州牧場與家人共度週末之前半小時，詹森說：美國需要一種公道和光榮的和平，但將能「在戰場上獲得一種解決」，如果那就是北黨所選擇的途徑。

詹森宣稱：於共黨改變他們的立場以前，「在美國的我們和我們的盟國準備以一種有彈性和諒解與寬弘的精神，隨時隨地和他們立即會商。」

雖說堅決拒絕談論增派部隊多少前往越南的問題，但高級官員們暗示：第一批增援軍將準派前往以應美軍司令韋斯摩蘭將軍的急需。

美國居寧基地推進，該基地是最接近北緯十七度的美國基地。美國電召B五二型巨型轟炸機，對付該基地以北七公里地方，即發現坦克活動之點。

阮高祺呼籲勿單靠外援

【西貢十六日合衆國際社電】副總統阮高祺今日呼籲國人勿完全依賴美國的軍事援助時說：南越應增加武裝部隊達三十萬人。

阮氏在南完成兩週軍訓的公務員結業儀式上致辭稱：「我們曾決定增加武裝軍隊六萬五千人，但是我認為這是不够的，一項再增加軍隊十萬零二百人，甚或三十萬人，並且武裝部隊的計劃，現正實行中。我認為我們應必要時武裝國內所有健全男子。」

阮高祺說：「如果我們人人都有一支來福槍，並且決心與越共作戰，他們便不敢出來向他們射擊，我肯定共黨將永遠無法再實行城市攻勢。」

南越軍續掃蕩西貢越共
擊斃百卅餘人
緩衝區南多處激戰

【西貢十七日美聯社電】南越軍方於星期日說：政府軍在西貢附近的掃蕩戰中，擊斃越共一百三十五人。

這次在西貢周圍五省進行的掃蕩行動，已於今日進入第七日，美、越盟軍總共擊斃越共六百零九人。

在最近的戰鬥中，一營政府軍突擊隊於星期六日在西貢西北十哩沼澤，與一營共軍發生衝突。

一位軍方發言人說：除了擊斃一百三十五名共軍外，政府軍並鹵獲十八件武器，其中包括三枝機關槍。

該發言人又說：非軍事地帶南部，於星期六日發生激戰。他說：一營政府軍步兵在東河附近與一支實力未詳的共軍發生激戰。東河在非軍事區以南十一哩，過去兩週來曾不斷發生戰鬥。

【西貢十六日合衆國際社電】美軍發言人報告：美國步兵今天與威脅南越北部廣義市的共軍作戰，擊斃了共軍一百廿八人。

在空襲方面：美國軍機冒着陰晦天色，猛襲北越。軍事發言人說：美機共出動一百次，首次轟炸海防東南十二哩

從核子動力航空母艦「企業」號起飛的噴射機，轟炸海防西南六哩的建安機場和河防東北七十八哩的東潮與鴻基陸軍軍營，以及安沛機場和海防以南的文定電池廠。

非武裝地區沿線上的共軍，昨天以二百三十發迫擊炮、火箭和大炮炮彈襲擊溪山，美軍官員描述美軍傷亡僅屬輕微。共軍火箭炮手亦以越過十五發一百四十公厘火箭炮，轟炸非武裝地區以南約十二哩的東河美陸戰隊總大基地。

【西貢十六日法新社電】北越坦克今日被發現越過非軍事地帶，向

瑪嘉烈夫婦在紐約參加義賑會

瑪嘉烈公主，史諾頓伯爵與女影星柏杜麗西亞妮露，對於攝影具有共同的興趣。圖為他們於本月十五日在紐約參加殘廢兒童義賑會一起拍照的鏡頭。（合衆國際社無綫電傳真）

波蘭陸軍支持黨魁
學生仍罷課抗議

【華沙十六日路透社電】波蘭陸軍今日公開誓言支持共黨領袖戈慕爾加，另一方面，經過最近學生的全國性騷動和街頭衝突之後，當局似乎繼續施行政治手段，來平定局勢。

波蘭報紙指摘前史達林主義者，親猶太分子和帝國主義修正主義分子，慫恿學生騷動，利用來破壞戈慕爾加的權力。

陸軍對戈氏的支持，是繼最近西里西亞工業市的實力雄厚共黨領袖基力克，和以內政部長莫柴將軍為首的退伍軍人組織宣佈支持之後而出現。

觀察家們認為基力克和莫柴是最有可能繼承黨領袖地位的人，他們兩人的支持，似乎保證祇要學生的威脅不惡化，戈氏是可以渡過危機的。

華沙今日外表寧靜，各大學都沒有學生上課，學生現正實行「警告性抗議」，來表示他們對當局所提的要求是認真的。

據消息靈通人士說：波蘭南部克拉科的學生，今日連續第三日罷課，但市況寧靜。

該方面人士說：在西部的波茲南，工人於今日下午分批乘坐巴士，前往參加共黨的萬人大會。

大約在同時，約有一千名學生集結在宿舍外面的草坪上，但防暴警察在行人路上佈陣，防止他們走到街上。

一位目擊者說：當工人散會後分批乘坐巴士回去時，學生高呼「波茲南的工人萬歲，我們並非猶太分子」。

四萬五千美軍傳即開往南越
又考慮動員三萬後備軍

【華盛頓十六日路透社電】據今晚深夜的未經証實消息說：一個包括後勤部隊，總數達四萬五千人的師，將於今後數月內開往南越。

據說：美國國防部正在考慮動員國民警衛軍和後備部隊三萬人，來在美國國內擔任戰鬥準備任務，這種任務通常是由正規部隊擔任的。

小甘邀請麥卡錫聯手「鬥倒」詹森

【華盛頓十六日路透社電】參議員羅拔·甘迺迪今日宣佈他角逐民主黨總統候選人的選舉，並邀請他的對手麥卡錫聯合推倒詹森。

他說：他本人對詹森並無敵意，但他抨擊政府對越南及其他地方的政策，描述為「不幸的」。

羅拔·甘迺迪在參議院大廈的大堂招待記者，發表上述的消息。他的亡兄約翰·甘迺迪八年前亦在此間宣佈參選，結果入主白宮。

羅拔·甘迺迪強烈表示他希望麥卡錫和他合力推倒詹森。

他的主題似乎是當民主黨於八月廿六日舉行大會來選拔該黨的總統候選人時，實力較弱的候選人應該退出，轉而支持另一人。

尼温下月分訪星馬

【仰光十六日法新社電】據此間今天宣佈：緬甸革命委員會主席尼温，將應有關政府的邀請，於四月二十日及廿三日分別訪問新加坡及馬來西亞。關於該個緬甸領袖的訪問，并未有說明若何詳細情形。

另一種戰爭
第九章　一位公主得而復失
…美海軍中將梅樂斯著…

重慶法國代表團對梅尼爾一批人的種種從中作梗，我簡直不知道應該從何說起。戴將軍這時便現出了一種「我早告訴過你吧」的笑容，因為據他說，法國代表團的主要工作是在監視在安南不要採取任何的行動。但儘管如此，梅尼爾還是堅決的做去。

他認為在昆明的一些商人是必須加以聯絡的。這些商人雖然堅決拒絕與戴高樂派的法國代表團發生關係，但他們很願意為他工作。同時，跟隨這一批人同來的裴克神父，很快的便和另外一些留在安南的教會職司，建立了聯絡。他本人對於安南的情形非常熟悉，過去曾隨同安南部隊在一起作戰，在梅尼爾的組織中，大部分便都是這批部隊裡的人。法國代表團雖然仍不准梅尼爾夫婦進入安南，但裴克神父和另外一些人卻都已去過了安南，還很快的帶出了關於那些被日軍擊落了的飛行員的消息——甚之他們的姓名——其中有的已經死亡，有的做了俘虜。

陳納德將軍和他的一批人都很熱情。在梅尼爾的組織開始着手工作的時候，他們原就已在飛過安南上空，不斷轟炸，同時也在海港……齊梅尼爾，在西貢上空投下一些宣傳傳單。他們甚之自動表示願意把梅尼爾的人用降落傘空降到安南去。祇要我們告訴他們，我們希望把梅尼爾的人投落在什麼地方，他們就在這一地區，接連空襲幾天，然後趁日本人在其他地方忙碌的時候，把他們用降落傘投落下去。就連梅尼爾夫人也自願用降落傘進入安南去，但戴將軍認為他能安排一個比較緩慢，但也比較安全的途徑。

梅尼爾的成就愈大，他們所遭遇重慶法國代表團的敵意，便也格外加甚。有一時期，裴克神父便首當其衝，因為他是一個太卓絕能幹的工作人員。代表團的參謀長安白朗上校，確實就曾想法要把他送回北非去。但因中航公司拒絕賣給他所需的機票（何以原因，戴將軍無疑心中有數），無法成行，安白朗計無所出，終於把這位神父扣禁了起來。

我始終並不知道，安白朗究竟曾奉有如何的指示，但他的作風，斷然絕非一個盟友所應有的。後來，在我又去華盛頓……的信，在這封信上，這位上校居然大言不慚的說，他已把我從中美合作所「丁出去」。過後不久，我卻回到重慶——而且還升了一級。他還非常不謹慎的把他所持有的情報，傳入了安南境內的「第二局」（情報機構）。這個局過去原是法國的機構，但這時已為日軍所接收。

同時，裴可夫早已到了北非，但他開始忘記了他與「中美合作所」的協議。我寫信給我在北非的好友，戰略處的傳里格少校，告訴了他關於我們與法國代表團所發生的麻煩，但他也無能為力。這個問題的政治性太高了。據傳里格說，為了讓梅尼爾繼續在中美合作所工作，如果要施壓力，便祇有由華盛頓出之。他在十一月間又寫到，吉羅德的權力，在過去數週，已告削減，這時法國方面已開始堅持付出梅尼爾組織所需的全部經費，而不是過去所協議的百分之五十。這當然祇是一種手段，因為他們根本就沒有錢。不過從文字上所明白表示的意思是，中美合作所就連這一半控制權也已不再存在，戴高樂將軍對於這一批原來由吉羅德所挑選授權的人所做的工作，可能繼續加以阻撓了。（○○未完）

蘇菲亞羅蘭不願意
競選義國會衆議員

【米蘭十六日美聯社電】女電影明星蘇菲亞羅蘭的丈夫製片家龐第，告訴一家雜誌說：蘇菲亞羅蘭已拒絕共和黨所提出，在本年五月義大利國會選舉中成為衆議院一個候選人的建議。

她的丈夫龐第被引述其談話說：「我并不反對該項意見，但她并不覺得喜歡獻身於政治。」

龐第是在米蘭「時代」週刊所發表的一項談話中，說明蘇菲亞羅蘭關於那項建議的意見。

密西西比河撞船

【路易士安那州，亞拉希斯角十七日合衆國際社電】載運遊客和轉口貨前往委內瑞拉的輪船「阿非利加星」號，於星期六日在密西西比河一處轉角與兩艘運汽油的駁船相撞，發生大火。

據海岸巡防處說：有廿一人喪生，三十一人受傷，十一人失蹤。

三船相撞後，「阿非利加星」號即擱淺，駁船上的大火波及該輪，船上的搭客隨即慌忙跳落逃生，其他的搭客則由直升機從船上救起。

出事的時候，「阿非利加星」號正在距新奧爾良五十哩的一個彎角，距離密西西比河口五十哩。

右上：「阿非利加星」號與兩艘運汽油的駁船相撞後，起火焚燒，濃煙沖天。消防當局把滅火機車運到渡輪上灌救。另一艘滅火輪即靠近「阿非里加星」號灌救。左上：檢查癌病，將是這種核子機器的主要功能之一。這幅機器正在美國俄亥俄州克利夫蘭畢克公司的廠房裝置中。這個圓形機器頂端的蓋頭，可由注射入一個人血液流裡面的同位素收接輻射訊號，因此可以在一個患有癌病的地區或器官「把一幅圖實繪畫出來。」（合衆國際社無綫電傳真）

美機擺烏龍炸自己陣地

【西貢十七日美聯社電】美國軍方總部於星期日說：有七名美軍因為一架美國海軍陸戰隊飛機所投炸而喪生，另有二十九人受傷。美軍總部說：該機在一個美軍炮兵陣地附近，誤投一枚五百磅炸彈。

一份公告說：這事發生於順化西南七哩。

在北平電台任職美共被抨擊後又撤差
幷大事宣傳華特投獄

【北平十六日法新社電】中共黨機關報「人民日報」今日以首頁的三分之二版位，來報導美國工程師華特，被指為「從事間諜活動」而被判三年徒刑的消息。

該報除了報導華特被判刑，他在甘肅蘭州被「公審」和同時被捕的西德工程師狄克被解出境等消息之外，並發表社論，號召對敵人特務實行毫不憐情的鬥爭。

「人民日報」對這件由刑期來看屬於輕微事件的消息大事吹噓，這事顯示中共當局計劃動員群衆，來對抗特別憎恨的敵人，即外國間諜。觀察家們認為造成中共對外國間諜案件如此重視的，不外如下幾個理由：㈠中華民國特務乘「文化革命」的混亂而滲入和實行破壞，㈡企圖把生產不前歸咎於已被定罪的間諜。㈢必需使到全中共人民維持一種作戰準備的心理。㈣親中共的外國馬克斯列寧分子之間不和。

據消息可靠人士說：北平親中共外國人團體中兩名著名人物中一人已成為抨擊的目標。數月前，美國馬克斯列寧主義分子列頓保，被免去在北平電台的職位。

樂聲　新聲　國華
萬千影迷擁護　滿座
最富人情味！
單聽主題曲，已值回票價！
桃李滿門
薛尼波特　領銜主演最佳傑作
故事動人　學生要看　家長要看　老師要看
全部七彩
頑皮學生不無所為，大膽出招！施計亂紀！
"TO SIR, WITH LOVE"

娛樂
抵睇　影迷互相介紹
兩部巨片一場映完
入錯棺材死錯人
THE WRONG BOX
哥倫比亞巨片
路米士　羅李察雲　米高堅　比得斯拉　主演
四虎將
THE PROFESSIONALS
三山五嶽　九死一生
到處創新紀錄
李馬榮　畢蘭加士打　歌第亞嘉　汀亞那
早場十一時正　黑海盜復仇記
雙料娛樂　不可不看

荷李活　黃金　京華　樂都　真光　亞洲
新片湧到　最後三天
後晚九時八　玉面飛狐　何莉莉主演
女俠黑蝴蝶
邵氏武俠片好評越來越多，觀衆信心已有
焦姣　岳華　陳鴻烈　領銜主演
田豐　楊志卿　房勉　樊梅生　谷峯　馬影　張玉琴
監製　邵仁枚　導演　羅維　兼主演
SHAW SCOPE

後晚　星期二九時四十分　九院優先正場獻映
武俠片另闢新路
推心掌　龍爪功　當場見　功·銀幕首見
徐增宏　最新力作
今晚播音台十時半起
THE SILVER FOX
邵氏七彩闊幕武俠巨片
何莉莉　張翼　虞慧
艷俠飛狐　夜襲敵營　神鞭退賊　玉手穿心
SHAW SCOPE

倫敦　新都　仙樂　國寶
今天禮拜請早
雷震　田青　江虹　狄娜　領銜主演
國泰槍戰打鬥巨片
導演　袁秋楓　監製　朱國良　製片　楊曼怡

中央
法國肉彈
雙料娛樂今天夜場五日
萬人渴望　蓮娜小姐表演
神秘探熱舞
大膽作風　前所未見
七彩燈光佈景
昨天五場瘋狂擁擠　今天禮拜請早
（加插肉感迷人趣味彩片）
花都美人窩
祇限成年人欣賞，兒童不宜觀看

香港大舞台
新片天天四場
七彩奇幕古裝武俠打鬥巨片
天劍絕刀
陳寶珠　曾江　李居安　合主演
萬歡樂園
雙女里親

遲遲不離婚實有苦衷 茱莉仍深愛前度劉郎

好萊塢風情畫

前座客

世界每天在旋轉着，人們歡笑、啼哭，墜入愛河，又再互不相愛，結婚生子然後又再離婚，每天都是如此。過去數年，每一個月均在傳說着一段幾乎是老生常談的謠言，前影后茱莉安德絲快要離婚了，迄至現在，她祇與丈夫湯尼窩頓分居，仍未正式仳離，是有一段內幕的。

因爲茱莉安德絲不肯吐露，每一個人都懷疑她在隱藏着，當影迷在猜測着理由，替她担任宣傳的人也不敢胡說，又害怕她講錯了話，把在影迷腦海中創造的印象粉碎了，有關方面一直任由謠言傳播下去，其實她一直與湯尼窩頓不正式離婚，因爲她實在仍得愛這個前度劉郎的。

茱莉安德絲的一個家人說，事實上她是一個很簡單的人，口胃也簡單之至，喜歡家庭，愛照料一個家，做妻子及母親，她小菜拌沙律及吃馬鈴薯三文治，不過，這是一九六二年時對她的看法，那時她還未成爲紅透半天的影后，而且她幾乎下了決心做湯尼太太，放棄影涯的，可是她無法擺脫那些人苦苦要求她的片約，華路迪士尼爵她們夫婦一齊拍片，打算拍「歡樂滿人間」，茱莉確有此意，準備拍完這最後一部電影，從此與影壇告別的，但是這部片推出後，她立即成爲衆人追逐的對象，拍片結果還是成爲影后，一切非始料。

傷友。

她的一個友人說，茱莉是喜劇的一份偉大禮物，如果有把她加以栽培的話，倘若讓她回家去做主婦就可惜了。另一個朋友讚揚她可以抬去遮掩瑞納的光輝，與她合作拍片的狄雲戴也被她搶盡鏡頭，她給製片家史丹利羅利爾一個極好的印象，並且狄雲戴也說：「我愛上了她」，當她結婚之夕，有與她素未謀面的男人送上一個婚禮蛋糕祝賀她。

除了在社交時的茱莉，回到家去的茱莉是一位虔誠

姬蒂的母親，使女兒艾瑪過得快樂，生活過得正常，她極担心與湯尼窩頓分居後對女兒的影響，她牢記着早年母親仳離後對她的影響，因此她一直不辦正式離婚手續，這是其中一個原因，此是她委實不能遺忘前度劉郎。

關於最近的許多謠言，包括她將要嫁給好萊塢的作家製片家兼導演布力愛竒斯，她與他是透過雙方朋友介紹結識的，不久他們出雙入對，各處常見他倆的影跡不離。

布力愛竒斯邂逅茱莉安德絲時，她早已成名了，他在好萊塢的地位也不弱，曾與他工作或合作的人，均極崇敬他，他是影片公司最捨手的導演，誰都希望再與他工作。茱莉常對人說，她與他僅是「朋友」而已，她的母親「尊敬」他，艾瑪也「喜歡」他，許多朋友收到他倆簽字的請柬，布力愛竒斯一再對朋友說，一俟她辦妥離婚手續，即與她結婚。

可是並非說那麼容易的事，茱莉與湯尼結識，並非公主與王子的邂逅，他們是青梅竹馬時代的朋友，十二歲時即相識，彼此還有財富地位，現在大家已飛黃騰達了，以前的一段恩情，豈能一下子忘得一乾二淨，她是難忘前度劉郎的，否則她爲何不乾脆離婚？自從正式合法分居後，謠言已滿天飛，茱莉摸在床上，不知如何是好，當然布力是知道怎樣尊視女人的，但是迄至現在，茱莉曾說過一句頗令人驚異的話：「我仍愛着湯尼，當我愛他，我們結婚七年，不能從窗口飛掉了，我們仍是好朋友，常盡可能見面」，此後茱莉不大講話，雖然人是會變的，愛情亦會變化，茱莉正式的改變，恐怕還要一個時期吧。

李菁 跌斷腿後學唱歌

新聞明星

李麗華去年、李菁合演的「盜劍」，賣座很不錯，於是邵氏又開拍了一部「盜劍」的續集。

近兩年來，觀衆看電影的胃口是改變了，過去喜歡黃梅調，再後一些日子，又喜歡看文藝片了，現在卻對武俠片極感興趣了，賣座都是極好的。這幾部邵氏出品的武俠片，好極好的。

有人說：邵氏交了運啦，所以片子上映，都能夠有很好的票房紀錄。這話，我想是沒錯吧。能夠把觀衆拖進戲院裡去，不是一件簡單的事，所以拉宣傳工作的人，老在叫苦也是有理由的。

「玉面飛狐」上映，圈內人一致看好，認爲在賣座方面，一定會勝過「女俠黑蝴蝶」的。說者，還舉出一個有趣的例子。「片子是何莉莉第一部拍武俠片，當的女主角，剛好她剛又因練武而攤掉了兩只門牙。記者們在報導她掉了牙的新聞時，總會帶上一筆的，這樣一來，宣傳不就多了嗎？」如果是宣傳一部片但是不俗的，但是掉了牙齒，似乎何莉莉這個宣傳付出的代價未免太大了。所以這個人所舉的例子只能說是一件代價很大的宣傳了。

話還是兜回來說。李菁傷腿之後，對於武俠片是大有聞之變色的，偏偏武俠片又和她結了緣，一部又一部的拍，一會兒是「神刀」，現在又是「盜劍」續集。我每聽到她這樣說，總是笑她：「誰叫你的武藝這樣好呢。」

李菁說她雖然天天在拍武俠片，但一有空便去學習唱歌，跟一個學習，據說很有進步。

現在她所看重的還是希望在文學、歌唱、舞蹈上能有造詣，方便於將來文藝片一抬頭時，又可以派上用場，用不着臨時去趕學。

貝茜

影城情話連篇 傳說紛紜莫衷一是

燈下談藪

雖然見過張翼好幾次，但從來沒有人正式介紹過，故有關他的事，一直以來，總是道聽途說的報導。直至昨天，因事跑進邵氏，在餐廳與方逵堯閒談時，由方逵堯介紹，才真正認識這位投進邵氏一年多的小生。

時代不同，眼光有別，電影小生的外型便有所轉變了，過去十之九八，那些電影小生，算不是油頭粉面，最低限度也要帶脂粉氣，近年不同了，外國的，本港的，所發掘出來的小生，正如一些小姐們所說：「不論從任何角度看，都是有男人氣概的。」

邵氏年來所培養的幾位小生，都有如此氣概，例如王羽、岳華，而至現在這個張翼，他雖然到目前爲止，才剛滿廿三歲，但從談話，至神態，他都有大丈夫氣概，答得爽快，而又言無不盡。

初時，我以爲他是外省人，詢問下，才知他是地道的廣東人，多年前返回台灣攻讀，直至年前返港，才投身於邵氏。他坦誠的說：「在台灣，我是學京戲的，學的是武生，想不到現在拍起電影來。」

據說，他當年能夠給邵氏錄用，除了外型取勝外，便是他那敏捷之身段，手脚之靈活，於是，一紙合約，與邵氏簽了八年，第一部演出，便是正式担任第一男主角，「神劍震江湖」，和他合作的是鄭佩佩和舒佩佩，現在剛完成的，是何莉莉等合作的「玉面飛狐」。每一套片，除了現在正拍着的「奪魂鈴」外，每一套的導演，都是徐增宏。

前些時，曾有人說過，邵氏旗下有幾位新紮女星，在追求他，結果和他來往最密的是虞慧，對於此事，月前虞慧曾在人前承認這回事，最低限度，也表示她與張翼是一對很好的朋友。

昨日，當我向張翼求證時，他極力否認，似乎是很鄭重的說：「這是人家的誤會，根本到目前爲止，我沒有像外傳的一般。」

他的回答：於是，使到席上好幾位行家，紛紛議論了，所謂所說，都是有關虞慧，有人說虞慧的作風使人怕，有人說虞慧不應總是爭排名，有人還舉出不少的例子。

你說我說當中，張翼突然如此的插上一句：「她脾氣的確是很大。」

這一句話，雖然座上幾位行家，沒有因此而追問下去，但相信這一位都會領悟到，張翼這一句話，而虞慧的感情如何了。

對於拍片，張翼說：「不論武俠片，抑或文藝片，我都喜歡演的，可惜到現在爲止，我還沒有機會演文藝戲。」

江紫楓

武片吃香 打手四出 張翼 最新綽號 鐵笛書生

影城動態

繼「黑蝴蝶」，今晚開始，邵氏又推出一套武俠「玉面飛狐」，該片是著名武俠片大導演徐增宏最新傑作，演員陣容非常強厚，主要的有何莉莉、張翼、虞慧、田豐、趙心妍、馬海倫、黃宗迅等。

說來張翼投進邵氏之後，主演了好幾部武俠片，在「神劍震江湖」和「七俠五義」中，都有了極爲精彩的演出，尤其是「七俠五義」所飾演的「御貓」，更給觀衆留下極爲深刻的印象，由于演技超卓，故在影城中，被稱爲「御貓」。

現在，張翼又有了另一個新的雅號，叫做「鐵笛書生」，這個綽號比之「御貓」來形容張翼，更見貼切，現在「鐵笛書生」的稱號，也已在行內流行起來。

至「鐵笛書生」雅號的由來，是他主演這部「玉面飛狐」而引起，在片中，他飾演一個風度翩翩的青年俠客，憑一支「鐵笛」做武器，飲譽江湖，故有此雅號。

在該片他演的「鐵笛書生」，乃出身皇室之家，以知縣趕兒的名義，前來協助鏢局黃宗迅護送金牌上京，金牌關係重大，而「玉面飛狐」又神出鬼沒，故意和黃宗迅主持的鏢局作對，因此黃宗迅對此事，十分鄭重，請「鐵笛書生」協助押運。

原來，黃宗迅乃何莉莉父親田豐之仇人，田豐要得金牌而甘心，命「玉面飛狐」前往盜取，但何莉莉在盜取的過程中，遇到了張翼，兩人互生情愫，產生了一段離奇曲折，十分纏綿的戀情。

張翼在該片中，飾演一個多情，溫柔，武功超卓的青年俠客，有熱血柔腸，他要保護金牌，但何莉莉要奪去金牌，這使他左右爲難，但他對何莉莉之感情，卻仍然在這種錯綜複雜的環境下發展下去。

片中的張翼，遭遇頗多的「逆境」，內心的衝突與矛盾也是比較熾烈的，喜看張翼的觀衆，和喜看徐增宏導演武俠片的觀衆，千萬不要放過，這是一套與別不同，使人大開眼界的武俠片。

金羅

俗語有話：「十個光頭九個富」，不信嗎？睇下街邊乞兒有幾個係光頭的？不過話得說回來，話凡是光頭的人都是富翁知又不可，因爲光頭朋友當中，尚未發達的比比皆是。這個正牌光頭佬所主演的「續七俠蕩寇誌」現正在本港上映哩。

娛樂圈

專扮壞人令人憎恨 范南度山曹

羅馬一位影評人說：「沒有范南度山曹，就沒有義大利牛仔片。」這話也許有點誇張，不過范南度山曹，確是義製牛仔片中，一位不可缺少的演員，一部義大利牛仔片，可以缺少個奇連伊士活；可以缺少個朱連羅金馬；可以缺少個法蘭高尼路，卻不可缺少范南度山曹。若說西部牛仔片是正義與邪惡的對照，那麼沒有范南度山曹，就等於沒有邪惡，沒有了邪惡，正義就等於不存在，那麼，西部片中所强調的邪正不兩立，就無從說起，所表現的激烈搶殺和殘酷的打鬥，簡直在說空話。

演反派的演員本來不少，但能夠形神俱肖的卻不多，以前，荷里活有個李馬榮，但在荷里活的西部片沒落之後，他的戲路便改邪歸正，登了影帝寶座之後，就更加與反派絕緣了。范南度山曹，可說是荷里活西部片全盛時代的李馬榮，一部西部片有了范南度山曹，無疑是等於成功了一半。

這位祖籍西班牙的性格演員，實在是個心地善良的男子漢，他篤信天主，有空便到教堂去靈禱，不拍片的時候，他喜歡閱讀，他認爲拍西部片的好處是使他有更多機會接觸陽光，有更多機會減肥，他說：「在西部片中，無論演什麼角色，祇有我……我，除非是吃子彈，你知道，人肥了，給人打是多麼辛苦的啊。」

在新片「金槍亡命客」中，他扮演的仍是個兇狠殘忍，殺人不眨眼的大賊，他槍殺鎮民；槍殺被俘的人；甚至槍殺自己的手下，他對人命就是這樣的滿不在乎，祇要他面上露出笑容，心中就起殺機。他把那笑臉殺人大賊角色演得令人咬牙切齒，入木三分。「金槍亡命客」演員，除范南度山曹外，尚有卡路莫納，路易戴維拉和萬羅莉亞美蘭等。

黎婉玲表示不再拍電影 集中精神致力電視

黎婉玲與梁舜燕、鄭碧雲並稱爲麗的三朵玫瑰花，她不但在電視圈中紅透一時，於電影界方面，亦成熱門人物，片公司都希望羅致得她爲新片效力，但她在演完「彩色女煞手」下來之後，曾對人表示，短期內不打算再作拍片打算，這一方面是爲了她與麗的訂有協定，一年中只能拍片一部，但由於在拍片的期間內，她要片場與電視台兩面兼顧，精神時間，兩者都不易應付，所以即使麗的肯予通融，她也不想過于分神，以致健康受到影響，甚而會牽得顧此難免失彼的結果，她爲電視主持的多項節目中，「快樂生辰」也是極得歡迎的，這充滿歡樂與娛樂氣氛的節目，今晚又有得給小朋友欣賞了。

電視花絮

七先生

滿足丈夫所求 龍公作

銀幕透視

吳回投歸自由新片連開 金霏擬於三秋後離影壇

……後的吳回，東南亞好幾個地區已將吳回影片解禁，今後吳回重新在圈中活躍，這是必然的規律。

邇來，吳回常出入於影人茶市，一改過去在沉鬱困悶的形態，笑容可掬，手挾多部新劇本，打算重振聲威矣。

昨午，在新樂樓頭，康清和他談起開拍新片大計，他透露，他替信誼公司薛兆璋執導的作品，乃係「拜倒迷你裙」，該片已定明天（十八日）開鏡，這部影片就是他回到自由天地裡第一部新片，卡士方面採三生三旦制，有雪妮、胡楓、夏萍、張清、賀蘭、翁明、高烽等，片是根據馬雲原著，文獻改編，林魁担劇務，曾幾何時，這班底在吳回紅極一時的日子，是最佳的配搭，後以歪正不兩立，才分道揚鑣，而今，吳回猛省來歸後，又再度一同上陣焉。

和金霏在馬來餐廳閒談，她不覺間談到她的心上人趙先生，（趙先生就是張燕的大伯，趙世俊的胞兄），她和他過從頗密，花前月下，卿卿我我，已不自今日始，她又透露，她的芳齡已是廿六歲，和邵氏所簽八年合約，過了五年，尚有三年時間拍片，希望三年之後便正式結連理，到那時候，

過去，金霏在邵氏，多被派演肉感戲路，爲人目爲肉彈之一，其實，她曾經表示，她不大愛穿著太暴露的時髦服裝，對我國舊禮教的保守思想，有着一定程度的認識，如非劇本有其需要的話，金霏是不很願意以她的「眞本錢」示人者，這一點，也是她跟一般走肉感戲路演員所不同之處。

金霏先後拍過七八部影片，是占士邦片流行時代一顆竄紅至快的明星，然而，眞正由她担頭牌之影片，就是拍攝中的「千面魔女」，另一女星丁紅，在片中只以客串主演身份出現。

昨宵在大上海飯店，康清參加一個星馬泰文人的雅集，席間，有人以窯墨爲戲，其中一節是關乎「紅學」（按即研究名著「紅樓夢」的學者）的爭論，賭聯以「寶玉多情離恨宮裡終受困」求對，吳占美即以「比干無心摘星樓上忠擬埋」和之，較爲工整，座者報以掌聲，最妙處乃在乎迅速也。文人雅集，亦有影星作陪用酒，是晚溢席之星有尤情、王天麗、方華、楊佩雲、于倩、薛家燕、黃文慧等，詩人墨客，共叙一堂，影星點綴其間，盛況一時矣。

原玉冰讀友：來信所談乃屬捕風捉影之論，康清未敢苟同，江雪婚後是否息影，目前未見有所決定。

伍麗卿讀友：來函已獲，照片欠奉，希予見諒。

康清

嘉年華大賊

故事

⑶銀行的防禦工事異常鞏固，本來是令歹徒們無法入手的，但足智多謀的彼得，終於想出妙計，選擇當地每年一度舉行的「聖凡明節」狂歡那一天，並利用一個最特殊的機會下手。

女俠黑蝴蝶

故事 建環

⑩田豐和岳華兩名大俠，被困於五麗山內，受盡奚落。大寨主並提出條件，要田豐把女兒焦姣許配與三寨主作爲押寨夫人，遭田豐嚴詞拒絕。各寨主在惱羞成怒下，以毒刑相待，他們則飲酒作樂。

清彈淺唱

丹鳳

前路茫茫．回頭也不是岸

在左派影圈紅得發紫的石慧、傅奇，港方說爲「不受歡迎人物」，而中共也認爲是「不受歡迎人物」。站立羅湖橋已二十七小時。前路固然茫茫，回頭也不是岸，哀哉！

這雙過着資本主義豪華生活，而又戴着毛澤東主義信徒的影壇夫婦，回想十個月前的「意氣風發」，也該有點後悔吧！

「自作孽，不可活」，現在還跟着左仔跑的人，未知作何感想耳。

「在獄中鬥」、「在橋頭鬥」

石慧、傅奇在羅湖橋頭，終宵露立，無人收留，左報說是「勇鬥港英」。

在獄的左仔，左報曾誇張他們「在獄中鬥」，現在，石傅應該是「在橋頭鬥」了。

以事論事

方哥

奉勸同行 應如此論

有幾位寫娛樂稿的行家，和方哥把酒談心時，三杯到肚，滿腹牢騷，認爲以「銀記」爲生，苦處一言難盡，多寫捧場文章，感覺肉麻，稍爲寫一點有內幕性的，不是給警告，便是有不良反映。

方哥雖然沒有資格列爲銀記，但也算是寫娛樂稿之人，對幾位仁兄仁姐之牢騷，何止關懷同情，簡直感如身受也，就以最近有三件事，便頗堪一嘆的。

有某報銀記爲捧一位不老之星，文中本來必恭必敬的捧場，但文中有「老太」之字眼出現，使到那位不老之星，大發雷霆，結果這位銀記，另謀高就。

已有某女銀記筆底下，給認爲開罪了一影片公司老細，那間報紙，不但在報頭下登大廣告道歉，更且要將那女銀記的眞姓名也公開。

日前據說蕭芳芳的婚姻，也因某報，報導了一則有關芳芳的消息，措詞很不客氣，她認爲消息並不眞，而發了一輪雷霆。

宗宗件件說來，故方哥曾經奉勸同行，千寫萬寫，絕不可寫老實公正之報導，應該要大寫捧場文章，捧到人家睇見都肉麻，這才是銀記之道也，就以方哥爲例，從來不敢開罪人，任何人都捧到比天高，使到對方飄飄然的凶落，何樂而不爲。

紐約 大世界 麗宮 金華 金陵 寶聲 寶麗 美宮
連滿四日禮拜 請早

刊登廣告請撥電話
七三〇七〇八

民樂
九龍官涌寶靈街 電話：六七五六五九
連滿四場請早
邵氏公司歷史古戰爭不朽感人巨片
新印七彩潤幕
花木蘭
兩大巨星 凌波 金漢 領銜主演
明早十二點半西片
怪人魂
魂魔七彩中文
彼得古城主演
下期正場邵氏巨片
風流丈夫

東方．金冠．金門 總統．大華．皇宮 麗華．東城．快樂 新華．豪華

今天獻映．奇情巨片
派拉蒙本年度十大巨片之一
史提芬杯．伊維明媚絲
嘉年華大賊
空前緊張 大爆劫 狂牛陣 驚險百出
自「通天大盜」以來
最動人心弦的爆劫巨片

笑聲震院今天請早
哥倫比亞出品彩色大喜劇
積林蒙
千方百計讓嬌妻！

獲提名競選四項金像獎
第11天
逃獄金剛
保羅紐曼主演
2.30 5.10 7.20 9.40

今天獻映：環球巨片
最動人的中五人悲喜劇
柳暗花明又一郎
由頭到尾扣人心弦
仙杜拉帝．露莎蓮羅素

麗都．東樂 麗聲．皇后．皇都 樂聲．新聲．國華 利舞臺．樂宮

昨日狂滿禮拜請早
仕高公司發行 激烈打鬥 艷情巨片
歐洲巨星 湯尼安東尼 一年度精心傑作
大開殺戒連環槍

今5場
每院早場十二點半
尤伯連納主演
續七俠蕩寇誌

徇萬千觀衆要求特別重映
桃李滿門
電影皇帝薛尼波特大傑作

全港好評預售三天票
美高梅自「亂世佳人」後最偉大彩色片
冷暖情天
泰莉姬絲帶

港九首輪影院聯合廣告

第二十屆校際音樂節

鋼琴奏鳴曲比賽入圍者，由右至左：歐致華（聖若瑟英文書院），吳綺玭（格致英文書院），吳倩樂（聖保羅男女中學）。

情感字音聲調句逗姿態 是朗誦五個要點

音樂節評判譚錫麟談朗誦的重要性

【本報訊】在本屆音樂節中負責中詩朗誦評判工作的譚錫麟指出：「朗誦」是青年人最有意義的活動，尤其是研究中國詩、詞、散文的朗誦，這樣，除了能夠保持我國豐富之文化遺產加以發揚光大外，還可以改善日常談話的藝術。

中國文學，是最富於情感的作品，各家詩、詞中都蘊含有悲歡離合、騰達、失意等等情緒，加以深入研讀之後，會不知不覺地受了陶冶，對人生哲理亦能領會，對自己的歡愉、憤怒、悲哀的情緒能夠加以控制，而且，一個拙於言詞的人，研究「朗誦」的學問後，可以改善談話的藝術，能夠把握言語的重心，使一段說話都有說服力量，充份利用到言語的作用。

譚錫麟，是師範學院的畢業生，任職於官立小學，及後在中文大學深造，獲優異文學士學位，譚君熱愛文學，對散文、詩詞、小說、戲曲等均曾下功夫，對近期文藝，尤其特別喜愛，現正積極研究近代學者朱自清與余志摩的作品，對於「朗誦」他也有深切的研究，譚氏指出，他評判朗誦的水平是依據五項標準：

㈠情感，朗誦最主要目的，是能夠將作品中的內容、情感、意境等表達出來，所以，獲取分數的比數例也最重，佔四分之三十，朗誦者最理想的標準，是能夠將自己融會在作品中。

㈡字音，讀音一定要清晰，含含糊糊的，別人根本就不知道你在幹什麼？就算有多好的感情，別人也不容易領會。所以，佔取分比例的百分之二十。

㈢聲調，朗誦不是背書和默書，激昂處要加強語氣，悲傷處卻又要將音調放軟，假如剛好弄錯，就會失去作品的原意，這項表現佔分比例百分之二十。

㈣句逗，亦佔百分之二十，句逗的讀法視內容的需要而定，不單是按照標點符號來讀，否則，會減輕令段情節的發展。

㈤姿態，佔百分之十，生硬的姿勢，會使人覺得礙眼，太多的姿勢，又變成喧賓奪主，不是在朗誦，而是在演戲。

此外，在廣東方言中，「入聲」字不能拖長尾音，連接詞、虛詞等不能強調，要盡量輕輕地拖過。否則，亦會影響全段詩句文章的氣氛和情感。

校際音樂比賽花絮 朗誦比賽七情上面 小小年紀難似夜梟

△旁聽了三天詩和散文的朗誦比賽後，有人建議本港或者是好萊塢的星探，最好亦能夠抽點時間出來，到場參觀，保証能發掘出很多新星。實在，在參加比賽的學生中，不少人七情上面，將詩中意境發揮得淋漓盡緻，「演技」十分出色。

△在大會堂音樂廳舉行的歌唱比賽水準不錯，甚且有人携同錄音機到場錄音。

△在校際團體合唱比賽中，有一隊邊唱邊做，依着歌詞內容，在台上扮出小羊奔走的樣子，可能是因為地板太滑的原故，其中一位小朋友一不小心，跌了一交，變成一隻「滾地綿羊」，引起台下一陣笑聲。

△「夜梟與貓兒」合唱比賽完畢後，評判認為學童未能將情感表現出來，使聽者感覺不出夜梟的性格。其實這是必然的，因為，叫一些十三歲天真無邪的小童去模仿夜梟的性格，怎能成功？

△大會堂九樓演講廳之朗誦比賽場地，昨日首次出現「爆棚」的現象，由於參加小學中詩朗誦者多達八十五名，加上旁聽的親友師長等，使可容納一百四十七名座位的場地也不夠容納，參加人數是那麼的衆多，又使比賽歷時二小時四十五分鐘才能結束，負責評判的譚錫麟大呼吃不消，他笑說：「可能部份參加者亦有點不耐煩，故此在誦詩的時候草草了事，將本來應該緩慢的詩唸得飛快，失掉詩的原意。」

△一場激烈而緊張的「挑戰杯」四部混聲英文歌大合唱，昨晚在香港方面的大會堂音樂廳舉行時，評判正按拾，意思是希望觀衆肅靜，準備下一隊的表現，立時整個音樂廳便寧靜下來，屏息靜氣，大有「萬木無聲待雨來」之勢。

△英國民歌合唱校際比賽中，小孩子們唱歌時把頭左搖右擺，有如波浪。有一位指揮者如跳蠶魂舞，令人發笑。

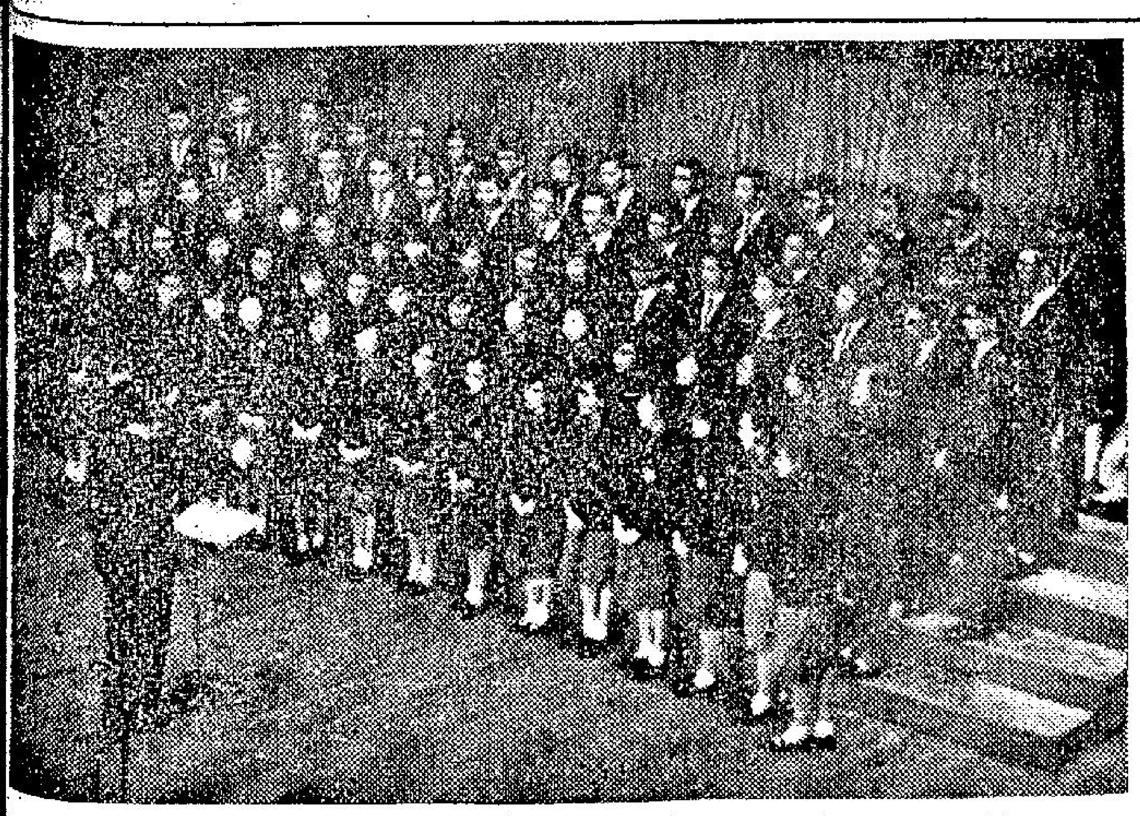

混聲大合唱挑戰賽，聖保羅男女中學以一百八十三分榮獲冠軍。

小學女子組中詩朗誦比賽優勝者：右起：胡艷清（荷理活道官小），梁珊珊（尚智英文書院）以上第三名，楊淑瑤（聖保羅男女學校）第一名，馮少雲（荷理活道官小），鍾燕貞（巴富街官小）以上第二名。

十萬輛車祇有二萬車位 泊車問題嚴重

去年違例泊車案共八萬五千宗

【本報訊】汽車停泊現已成為大衆之困難問題。更因車輛增加而泊車設施之發展遲緩，致使題問益大。以平均數字言，幾乎每一車主或駕駛人，去年曾接違例停車傳票，而每六部車中即有一輛曾被拖去。去年交通違例案有二〇九五五七宗，其中八五〇〇〇宗係屬違例泊車。同時，警方拖走汽車一六〇〇〇輛。

違例之原因，可能有意或無意。大多數違例者均知其後果，但別無他法。因港九若干地區無足夠之停泊場所。

現本港有十萬輛汽車，包括自用汽車六〇五六二輛，貨車一五一八四輛，客貨兩用車二二九二輛，的士三六三八輛，巴士一五三七輛，電單車一一四三四輛。

但本港現有之停車位只有二一七四八個，包括計時收費錶停車位五二九〇個，無錶停車位一三二三一個，公共多層停車場三三二六個。此外，有私營停車場一五四三個。

依目前汽車增加數目推論，若干人士猜估，到一九七四年時，本港可能有三十萬輛車。以是之故，香港必須從速多建多層停車場。

市場漫步　卜算子

自由國家金融情況動盪下 美元英鎊緊縮經濟 對本港有不利影響

由於歐洲的黃金搶購狂潮掀起，使自由國家的金融情況發生劇烈動盪，昨日本港外滙銀行宣佈，倫敦外滙及黃金市場暫告停市，證券交易所亦暫告停止買賣，本港公價外滙亦暫停交易，自由外滙市場亦暫停。且因美國聯邦儲備局把銀行貼現率由百分之四點五提高至百分之五，作為增強美元之地位以及緩和美國國內經濟所遭受通貨膨脹的壓力。於是香港工商界已密切注視其發展，一般認為這樣的變動對香港亦有不良的影響。

據一位工業界人士指出：渠本人相信美國政府對於保衛美元的政策獲得成功，英鎊亦不會再貶值，但美國與英國均採取緊縮經濟的行動來應付外來的壓力，對香港亦有不利的影響。

近數年來，香港工業品出口，以美國為第一大市場，英國為第二大市場，去年十一月間英鎊貶值，對香港經濟打擊固然很大，香港工業亦受到很大損失。最近美元醞釀貶值的謠言又興，雖然香港銀行界最近曾預料美元在短期內不會貶值，但產品以輸往美國為主力的大廠，對於黃金搶購狂潮引起的惡劣反應，亦感徬徨不安，現在美國聯邦儲備局已提高牛息貼現利率，美國各銀行利率亦將刺激提高，勢將影響美國商家向港訂購貨品的觀望，有關廠商已經接入美國訂單而未收到信用証的，心理亦有些恐慌。如果美元不貶值而美國繼續採取收縮通貨的措施，今後短期內將會影響美商向港訂購貨品減少，已訂下的貨品對於信用証開出亦告拖慢，假定美元貶值，對香港工業打擊比英鎊貶值更大，因為現在香港一般大工廠已接美國訂單，交貨期排至十月，美國商人通常是在交貨前一個月或兩個月開出信用証。故此美元價值能夠維持穩定，不但對自由國家的金融及經濟均有安定的力量，對香港工業更重要，由於美元是世界性的通流貨幣，美元的穩定有賴於美國有足夠的力量來支持，事實上，美國最近幾年來，生產事業一年比一年進步，雖然在南越用兵的軍費龐大，但美國經濟力量雄厚，可以應付而綽有餘裕。

他又指出去年十一月間英鎊貶值使香港工業界遭受損失甚大，除了英鎊貶值前接入訂單有一部份獲得英商補價，亦有一部份沒有補所受損失之外，自英鎊貶值後至今，英商向港訂購新貨，表面看來單價是比英鎊貶值前提高了，但實際上反而是比英鎊貶值前的價格還要低，例如在英國市場最暢銷的某一種布匹，在英鎊貶值前，香港廠家接入訂單每碼是二便士，現在接入訂單每碼雖然提高了兩便士，但在廿二便士一碼的時候，每便士是六分七〇港元計算，仲合一元四角七分四，現在每便士是六分港元計算，廿四便士仲合一元四角四分。可見英鎊貶值使香港輸英工業品損失甚大，估計今年輸往英國的工業品總值可達十二億港元，但廠家的利潤可能反要比去年減少百分之五十左右。

吳孤鴻傑作 在瑞典大學展出

【本報訊】本港著名畫家吳孤鴻應邀參加瑞典大學主辦之中國名家書畫展覽會，吳氏之木墨創作畫風格別緻，獨步藝壇，馳譽中外，歷次展出均獲極高評價，據稱，他的傑作，業已付空運瑞典，將於本月廿三日在該大學展出。

拔萃十六歲泰國學生 誤傳中大馬票

該校校長說：如果知道是誰惡作劇，一定打其臂部！

【本報訊】拔萃書院之十六歲泰國學生，因報載（並非本報）渠係春季大馬票之頭獎得主，致頗為困擾。

拔萃書院校長盧甫禰：「余不知何人散播謠言，但此係絕對不確。」渠表示希望能知道何人惡作劇，以便答其屁股。

據悉，有人突向某報報告，謂該校之泰國學生中了一百四十三萬八千八百一十九元之春季馬票頭獎。

報告並謂此學生係於某餐室中買此票者，中獎後，曾邀當日在座之同學至中區某大酒店晚餐，支銷逾千元。

消息傳出後，各報記者紛紛前往探訪，使此不諳華語之學生，深感困擾與憤慨。

不特渠否認此事，即拔萃書院校長及其同學，亦均否認。

晚唱　老夏

應該掛幾多毛章？

記者搵得石慧企在羅湖橋頭之照片，胸前掛毛章九十幾個之多，老夏覺得有趣，究竟戴一個毛章與戴十幾個毛章有乜分別？因為實有分別，否則唔會掛到胸前都係乜章也。

大概掛毛章之人，認為掛毛章越掛得多，則越忠於毛澤東，等如叫口號，越叫得大聲越叫得多就越表示佢擁護毛澤東。

但係何以香港好多左仔，祇得一個毛章，而且不常戴？有親戚朋友紅白二事，佢地永遠唔敢戴起個毛章去赴宴，不敢戴起個毛章去返旅，祇係奉命返去工會開會，法庭門前示威之時，始將毛章戴上。

假如話掛毛章，要掛得多至係毛澤東之「好戰士」、「好學生」，則香港呢批左仔，祇係掛一個毛章，而且分分鐘收埋落褲袋唔敢戴出來，是則對毛澤東之忠心，忠極有限矣。

其實，香港呢批左仔，亦太過唔係波，在左仔之中，有八個無法站穩立場，佢地怕被人稱為左仔，因為認係左仔之後，則六親俱斷，所以，可以賭得過就賭，可以唔戴毛章就唔戴。

石慧與傅奇，佢地未被攔在羅湖橋中之時，亦唔係日日戴住個毛章者，祇係要開會或者要參加洽性集會時始係叫愈戴番一個而已，可能佢戴黑眼鏡之時，多過戴毛章。

在羅湖橋頭之傅奇石慧，唔同矣，佢地身上掛毛章，唔止掛一個，而係十幾個矣，左報皆替佢地掛起一張相片，列出來，並讚番兩句，話佢地掛起大批毛章，勇鬥港英，但未提佢地戴黑眼鏡多過戴毛章個筆。

現在，呢對鬥委夫妻，在羅湖橋頭，做完戲矣，呢幕戲，係風露中宵，苦候二十七小時唔入得大陸，滋味如何，傅石二人，感受如何，相信佢地在天飲凍水，點點在心頭也。

大陸之反毛派，對於擁毛派濫製毛章，早已攻擊得十分厲害，因為毛章在大陸之製造，已經生產不知幾千萬種，各省市縣區，都以製造新毛章為能事，反毛派指出，咁搞法，既虛耗金錢、物質、人力，又陷於個人崇拜，浪費到極點，無聊到極點，認為毛章一個就夠，唔使製成各千萬種花式者也，因為幾千萬種花式，都係一個毛頭，講起上來，確係大條道理。

老夏有同感之處，就係覺得毛章唔使多，如果掛起一個就止得啦，則何必掛咁多。如果唔止得咳，則掛幾百個亦有乜用也。石慧胸前掛十幾個毛章，現在你睇佢有乜用處？

勞工處勞資關係組明日成立 改善調處勞資關係

本報記者李定勇

【本報特寫】「勞資糾紛，是社會動亂的根源」，過去是本港一位工業界聞人所提出的意見。事實上在過去一年來，由於幾樁勞資糾紛，為別具用心的人利用，爆風點火，終而引起軒然大波的慘痛教訓，也更足以証明勞資糾紛如果不能獲得合理解決，不但使當事雙方兩敗俱傷，同時社會安寧與經濟繁榮，亦將受到嚴重影響。

但是勞資雙方往往由於立場，要求與利益不同，彼此間基於種種原因而引起糾紛卻是勢所難免的，所以，解決這些紛爭的方法，也就只有從改善雙方關係，促進彼此合作，和平解決爭端方面着手，而勞工處屬下將於本月十八日起成立的勞資關係組它的工作，亦將以此為目標。

該組負責人之一——勞工事務處主任徐添福接受本報記者訪問時指出：勞資關係組今後主要工作，創在於促進勞資友好關係及協助資方改善人事處理，以期儘量減少勞資糾紛。

在促進勞資關係工作上來說，徐氏表示：將從促進雙方協商而着手，其方式，則將建議由勞資雙方代表，經常在廠中開會討論廠內發生問題，使雙方能夠溝通，亦即是上情可以下達，而下情可以上達，如此，雙方關係自然因而增進。

二、勞資雙方均派代表參加，第三、會議乃定期性，第四、討論範圍亦有一定，同時，工人代表由工人自己以不記名投票方式產生；憑此，相信可以促進勞資彼此了解。

在協助改善人事處理方面，徐氏認為：在某些糾紛個案中，會因為人事過份複雜，致個別工友許多問題受忽略，所以，在此種情形下，彼贊成如果一間工廠員工人數超過二百人以上時，最好設立人事處，使員工福利、待遇、工作調動等問題，均獲得固定保障，而員工對工作更具意，則勞資雙方，自然會獲得進一步了解。

談到勞資關係組本身，徐氏指出該組本為勞資糾紛調解組與勞資關係促進組合併而成，合併的目標，一方面在節省人力，而且也在使運用兩部門人員更能收效所致，因為該兩部門工作性質本來連帶而且相似，如果歸併為一單位，在統籌推展方面，更加便利，自然更可增強服務效率了。

徐氏並就加強服務方面強調：由於一向勞資糾紛個案，九龍地區遠較香港為多，所以，為免使當事人需要勞工處服務時跋涉冒途之苦，該組特在九龍培正道擴展一辦事處，使社會人士，更能滿意。而勞資雙方更願意接受勞工處人員的服務。

最後談到勞資關係組工作性質與範圍，徐氏表示該組工作既然在於調解勞資糾紛與改善勞資關係，所以其工作範圍極為廣泛，其服務目標，不單在於廠商行號，即使教員與學校糾紛，甚至文化事業自由職業，亦一一受理的，所以，在工作範圍，幾乎是有調解的紀錄，在工作範圍，可說是無所不包的。不過在過去工作中，一般情況，除非勞資一方或雙方要求，才可出面調解，因為許多時勞資雙方在初期雙方仍保持談判與接觸時往往不願意第三者介入，否則不能收效，反而會吃力不討好的，在此情況下，只可盡量注意事情發展，但是，在今後尤其在一些較特殊重要情況中，他們的工作將採取更主動方針，進行探討，進而雙方接觸，務求使在協助勞資雙方關係改善以及勞資糾紛減至最低限度。

勞工事務處主任徐添福說：勞資雙方是要緊密合作的。

一年一度狗展 昨今兩日舉行

【本報訊】一年一度狗展昨日起一連兩日在跑馬地舉行，首先為分組比賽，參加競賽的狗隻有牧羊狗、玩具狗、獵架狗、臘腸狗、阿富汗狗、老虎狗、丹麥狗和俄羅斯狗等。其中尤以奪得銀狐狗總冠軍和亞軍的兩隻銀狐狗最惹人注目，冠軍的銀狐狗，是亞軍銀狐狗的父親，牠的狗女也奪得冠軍，可說是一門三傑。

狗展中榮獲銀狐狗比賽冠軍及其獎品。

時代批評出版

【本報訊】「時代批評」半月刊第二十六卷第六期，於二月十六日出版，本期社論呼籲我國朝野抓緊機會，積極行動擺脫中共政權，目前尚未為晚。該刊主編周鯨文所撰「訪美雜感」，本期刊出第二篇「荷延的姑息主義」，敘述作者此次訪美時，從接觸某些姑息主義者所親身體會的問題，指出姑息主義的淵源，並提出克服姑息主義的辦法。是一篇精而富有意義的文章，值得鄭重推介。各大書店及報攤均有出售每本售港幣五角。

市政局在大會堂舉行花卉展覽，圖為市民爭看名花情形。

顧花長好月常圓！ 首屆花卉展覽 吸引大量觀衆

今日下午在大會堂閉幕

【本報訊】市政局首次舉辦花卉展覽，昨日下午二時在大會堂低座開幕，由沙利士議員主持剪綵，與會者有各界仕女、紳商名流等。

是次展出名花，共有五十八類，嫣紅姹紫，美不勝收，計有：孟買彩雀、蘇菊、丁香、菊花、芍藥、石竹、紋剪蘭、劍蘭（深色），劍蘭（淺色）、荷葉蓮、蝴蝶花、玫瑰花、戰花（四季香），玫瑰、香豆花、插花、冰島罌粟、濃木類插花（以上為插花類）；蝶蘭，卡特利亞蘭、蘭花品種，其他雜交種蘭花（以上為蘭花類）；孟買彩雀，蘇菊，蜆肉海棠、金鐘花、丁香、菊花、瓜葉菊、芍藥、石竹、洋玉簪、洋葵、莞茜、萬壽菊、法國萬壽菊、荷葉蓮、蝴蝶花、番薯花（單托）、番薯花（雙托）、金山海棠、玫瑰、狗尾紅、麝香花、香豆花、鋪地錦、白菊仔、盆栽矮生植物、仙人掌、非洲紫羅蘭（單瓣種）、非洲紫羅蘭（重瓣種）、盆栽時花，葉類盆栽植物，羊齒植物（以上為盆栽類）：顏色設計，小型花卉，現代插花藝術，金婚插花設計，奉花的插法（以上為插花藝術）等。

在群芳中最奇異的要算是十九號的「蝶蘭雜交種」的一盆，屬蘭花項，物主非利士奴，此盆花綠葉，高約半尺，清雅自然，獲得該組冠軍。另外一項四十六號的「小型花卉」，屬盆栽類，物主馬翰明夫人，此盆盆小花細，黃花綠葉，嬌小玲瓏，獲得該組冠軍。

市政事務署署長丁固夫人，定今午主持頒獎，該展覽會定於今日下午六時閉幕。

三鳥貨多價下跌 肉食海鮮市況穩

【本報訊】麗的呼聲金色電台今晨九時十五分報導，中央市場上各物價略見波動，三鳥供應豐，部份價格下瀉，鹹水魚來源亦較多，價亦廉宜，肉食市況平平，蝦蟹海鮮仍獲，蔬菜供銷均暢，價格呆定。茲將各物價列後：（每斤計）

瘦肉	四元八角
腿肉	四元
上肉	三元六
腩肉	二元四角
豬肝	六元四
豬膶	三元二
豬心	四元四角
豬手	一元八角
豬脾	六元四
豬腳	一元二
肉排	四元四角
赤排	四元八角
羊肉	七元六
新界上雞	四元二
新界中雞	三元六
劏雞	三元八
肥雞	三元二
黑中鴨	三元八
吹米鴨	三元六
紋鴨	三元二
牛肉	四元八
坑腩	三元二
牛柳	五元四
牛腰	二元八
牛心	二元八
大紅石斑	二十二元
石斑肉	九元
大筍殼魚	十二元八
大白鯧	四元六
小白鯧	四元
鮮黃花	四元五
小馬頭	三元二
小火點	四元八角
鯇魚	四元八角
大鱗頭	七元二
大魚	三元六
鯪魚	三元八
大鯪魚	二元八
門鱔	九角
細牛角	十二元
小魚	五元八
山瑞	十一元
鯉魚公	四元
龍蝦	十二元
大蝦	十二元
中蝦	六元四
蝦仔	三元六
大田雞	十元五
膏蟹	六元四
花蟹	二元八
肉蟹	四元二
白菜	五角
芥菜	四角
芥蘭	六角
菜心	六角
西洋菜	四角
青蘿蔔	五角
粉葛	四角
紅蘿蔔	六角
瀨葡	三角
西芹	二元五角
大豆芽	五角
蓮藕	六角
洋葱	六角
青瓜	八角
茄瓜	一元
節瓜	七角
涼瓜	五角
番茄	八角
鮮草菇	四元八
薯仔	五角
小芋頭	五角
冬瓜	三角八
韭菜	四角
絲瓜	六角
冬筍	二元
豆苗	二元二
蕃薯	七角
韭黃	八角
生菜	五角
荷蘭豆	一元

街市巡禮

商台對聯徵求入選名單

【本報訊】商業電台第二台之「對聯徵求」節目，由國學名家陳湛銓教授主持，每星期舉辦一次，上期第一六四會聯首為「少日文章消有味」，經徵之聯衆甚多，評閱結果獲獎名單如下：第一名陳瑞「危時鐘鼓動牛悲」，獎金三十元，第二名雲鵬「深宵燈火覺相親」，獎金二十元，第三名「金二時樂棟惜投閒」，有獎金十元，第四至第十名不分名次每位獎金五元：陳鑑文「丁年冠劍漫牛塵」，朱齊川「當時假寐帰思」，趙偉「終年針線嫁無期」，李照臣「去年門戶恨全非」，陳乃殷「華年紋柱思無端」，張覺廣「殘年風燭恤隨緣」，「滄時雨露自慚…」。

寧波旅港同鄉會展開 徵求本年度會員運動

【本報訊】寧波旅港同鄉會，徵求一九六八——六九年度新會員，該會僑鄭重推進徵求工作，經理監事會決議，組織徵求委員會，公推劉會長劉培康理，兼任主委，常務理事王劍偉兼任副主委，其餘理監事均為當然委員，並兼任徵求隊長，分頭展開徵求會員工作。凡在港寧波同鄉，均可登記入會，入會手續至為簡便，只須填妥入會登記書（可向該會或徵求隊長索取），連同會費交與隊長或逕送該會秘書處即得。其餘手續，均由該會妥為辦理。至收費辦法，普通會員入會費連同年費全額每位二十元，基本會員全額每位五十元。詳細辦法，可參考附於入會登記書前之簡章。聞日來寧波同鄉前往入會者，至為踴躍。

昨日狗展中，身價二萬五千元的俄羅斯貴族狗。

廿四小時內交通意外 共發生廿二宗

【本報訊】昨日廿四小時內港九新界共發生廿二宗交通意外事件，其中港島佔六宗，兩宗嚴重四宗輕微，九龍佔十三宗，四宗嚴重九宗輕微，新界佔三宗。

印航經理由孟買返港

【本報訊】印度航空公司遠東經理葛萊地數日前往孟買參加印航公司高級會議，商談公司的業務計劃，現已返回本港。

晨操快訊　文士

敏童靚極 及鋒再進 飛勁已好 頴童甚勇

三月十七日，星期日

今早過檔配搭有雄獅游定柱，良驊陳福仁，出試疏落，僅見卅餘駒耳。

△陳錫麟策一枝獨秀，吳子林策飛勁，同跳六化郎，飛勁沿途留住，上落山時且留在一乘後跟隨，轉彎抹角，已無外避傾向，走勢甚好，步姿尤佳，此駒有實，上次敗于外避，顯是操練未足之故，今已加强砥礪，進展頗多，可期收前失，再跟無妨。

△彭利來試敏童，六化郎快跳，驅騁果至極，步姿出衆，尤以返過直路一段，異常矚目，此駒在第六班，簡直無對手，祇要脾氣不發作，定可輕易取勝，今番值得再跟。

△李殿林試晨鳥，快試六化郎，神采脚頭，均與上次無異，態況甚穩，常起而實新，又未升班，便宜之極，再提可期。

△何國英試寶山，快跳六化郎，一落沙圈，即疾馳而去，騎者挺腰吊住，順勢放鬆，步勁出衆，餘勢亦强，態況有增無已，上賽輕易壓倒立功馬，表現異常出色，今番奪標當銳，有意爭錦標，可期捷捷，盯緊可也。

△黃明發策頴童，李家強策大將，同跳六化郎，頴童貼欄，放得鬆順，走勢非常出色，尤以終點前幾步，一竄而過大將，惹人好感，下週爭牌一里，賦得路宜旭進，應有大成。

△游定柱過檔雄驊，疾馳半里，過直路一段，相當矚目，態況比前尤勝，今番再爭最適合的五化郎，雖升了班，仍是重賽，跟多一次無妨。

△友鋒由郭子猷試一里，從容吊住，腳頭自然，走勢輕快，態況比前更好，今番路程更合，再捧不難，應予重視。

△何華試金像，六化郎快試，返過直路，衝刺而上，步勁奇佳，神采亦勝，顯甚矚目，它處頂班，雖嫌略高，但如場地稍軟，未始無異軍突起之可能，且看天公做美否？

五千噸救濟大米 唔准入境好過准

中外談　康伯

中共宣佈以五千噸大米送香港，救濟罷工失業左仔。自提出至今，左仔已經望到頸長，仍未有米到手。主要原因，當然係港共門委有發米之誠意，如有誠意，則由中共運港做生意之白米，借住幾千噸出來可也。

現在，香港政府已經表明，則可批准入口。而且可以免費代運，因為當係慈善性質之救濟米，可獲特別照顧也。

但係皆港共計吓條數，則呢五千噸大米，唔准入口好過准。唔入得口，則港共可以話一切「惟港英是問」，左報亦有題材，可以大肆宣傳，話港英進行「民族迫害」，明知罷工失業工人，餓到要吊頸咁交關，仍不批准救濟米入口。將一切責任推向港英身上，毫無麻煩。

如果一旦五千噸救濟米獲准入口，則唔同講法矣，港共之麻煩大矣：

第一、港共要立刻動員人員，預備發米，設立幾十個派米站，派出幾百人，做一餐死。

第二、派米之時，領米之罷工失業工人，可能立刻嚕嚕巴閉，產生無限反感。因為港共計過條數，話個個罷工失業左仔，祇能每人領白米八斤，領米之人，一心以為領一次米，唔可以食一個月都可以支持半個月也。如果話每人祇派八斤，則唔嬲就假矣。但地激氣之餘，可能拂袖而去，有米都唔領，唔領之後，則猛唱港共衰格，從此不做「愛國工人」，不做「愛國同胞」。

港共派米，本來想收拾人心，緩和罷工失業左仔之反感，但係想討好變成得到反感，則呢的算盤打唔響到極。

所以，五千噸救濟米，唔運得來香港，則比較有咁麻煩，好有穩也。服得多，如果真係准入境，港共實際上係遇身唔聞胃，港共如想免麻煩，可以不循正當辦法申請五千噸大米入口，此乃偷雞之最佳妙計。

真正黃蜂腰 僅得十三寸

美國的格蘭加夫人擁有堪稱是世界最細的一條黃蜂腰，僅得十三英寸。恐怕誰也不敢走出來高呼比她的腰更細。格蘭加夫人是美國森頓郡人，今年已六十二歲。與她若干年前下嫁天文家威廉格蘭加時，腰肢亦祇得廿二英寸，與嫁了丈夫腰粗如啤酒桶的情形相反，她的腰肢越來越細，在老公的協助下，她開始用力紮緊腰封，達到逐漸收細腰部的功用。皇天不負有心人，格蘭加夫人的黃蜂細腰維持着令人羨慕的尺碼，僅得十三英寸。　丙丁

麻將檯上聲色

將友

對那位精明麻將者精密的頭腦，不由你不佩服，撇開不談賭博，如果在工餘之暇，三兩知己搓幾圈衛生麻將，要也無傷大雅。不過，經常出現在麻將檯上的人，又有那幾個是抱着這種態度呢？相反的，往往誤入賭博的陷阱，或是執迷不悟，通宵達旦，弄到精神不振，或滿身賭債，誤了正事。

在城市裡的小姐及太太們，都不少的學上了這套玩意，但在鄉村裏，就少看到女人圍着麻雀檯。亦有一些家庭主婦，扔下了孩子家務也不理，終日沉迷於麻將檯上，的確是令人心寒。事實上，女人圍着麻將檯上雀戰，看來確是不大「清雅」，就好像西洋女人愛抽香煙，那種難以形容的姿態，看起來總不大舒服。

麻將檯上，就好像是一個人生的小舞台，搓麻將的人，就好似舞台上的演員，從戰鬥開始，表情百出，怪叫聲四起，當一場糊塗，也會發出戰敗時候，或搖頭嘆息。偶然咒罵的粗言，或拍胸頓足；當牌運得心應手連食三番滿胡，便興高采烈，得意忘形，流露出人類的原始本性。

搓衛生麻將，聯絡感情之說，有時是不攻自破的。如果不小心，你可能在麻將檯上因小故失去朋友情感。在麻將檯上發生血案，是時常有的事。在麻將檯上，也可以考驗朋友的心術，那些自私自利的朋友，會教你防不勝防。

一個會搓麻將的人，祇要不可爛賭，不沉迷，偶而玩它幾圈，也是無可非厚。一個不會搓麻將的人，最好是不玩它學它，如果一個人沒有搓麻將的習慣，他會有更多的時間，去做更多有益正當的事情。

女人奇譚

珠

△美國東岸一名收費最高的妓女，是一個貨真價實的交際花，常與貴介公子來往。最近，她不幸被捕，被控在紐約最美麗的酒店內，與男人作一夜歡娛。審訊結果，她被罰一千美元。這個數字，差不多是妓女歷史上，罰款最高的一宗。

△女人也是賭前顧

氫彈掉落格陵蘭

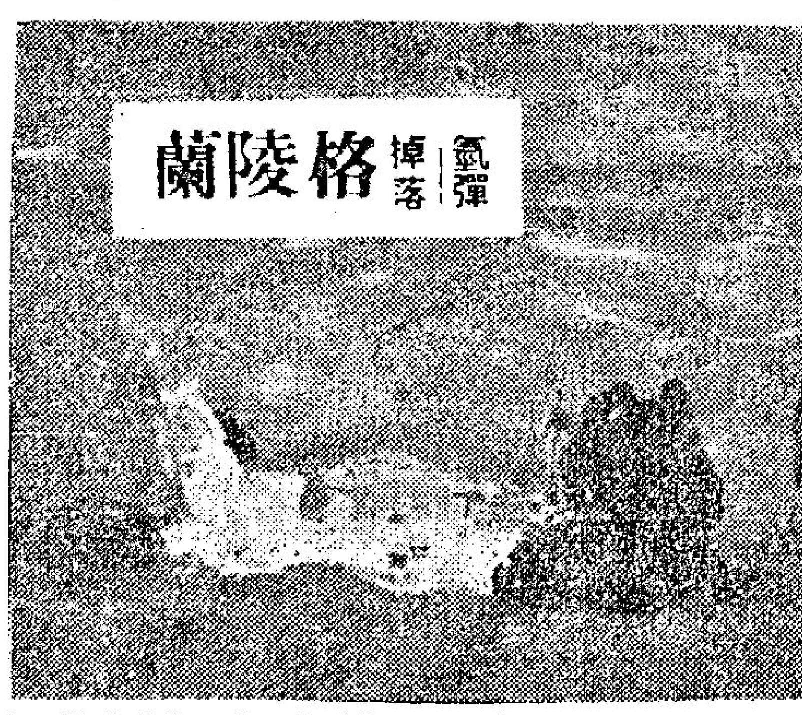

這是格陵蘭（大西洋近北極的一個大島）多季的中午時份，天色黑漆一片，在大地上一叢叢的火水燈在閃耀着光芒。獵狗的眼睛，也像一排排的小燈胆，閃閃生光。那羣人的衣服，穿成粽子一樣，笨鈍極了。他們的內心很焦躁，因為，他們的任務是要尋回失蹤多時的四顆氫氣彈！

這四顆能毀滅半個世界的氫彈，是美國國防部的財產。它們在一次飛機失事中失蹤。那時候，一架B五二型的轟炸機，載着那些巨彈，不幸地撞在該處的雪堆中。飛機雖然失事，氫彈卻未爆炸，可說是美軍事安全設置的到家。因為，以前美國曾有十二次核子武器失事的紀錄，使他們受了教訓，此後，在核子彈上裝了完善的安全系統，避免它因溫度變更，而引起爆炸。

不過，氫彈的「磁力加速」卻在失事中毀壞了，流出了二百磅的輻射金屬在雪地上，使周圍兩哩的土地上，染滿了輻射塵。搜索人員找尋氫彈時，非常艱苦。那兒的溫度跌至零下三十度，狂風裡帶着大量的雪花。

搜索人員發現最後的氫彈碎片後，他們相信，彈身已沉落海中九百呎深。搜索人員計劃在今年七月至九月融冰之時，再作一次深遠的搜索，那時不會天黑（北極的冬天，是一片永遠的黑夜，因為太陽已照到南極去了）。　查理朗

自作多情 至死不悟

過來人

老孫病危時立下遺囑，委託他的律師把他的遺產，交給楚楚掌管，等楚楚的兒子小占美成年後再移交。為數不大，大約是三五萬元錢！我先要交待一下老孫的身份，老孫是個單身寡佬，何必養牛，五十歲未娶。少年時抱着「到處有牛奶買」的散餐哲學，中年便有寂寞感。但在選擇異性對像時，卻犯了「眼高手低」的毛病，這便蹉跎歲月。他是在卅八九歲認識楚楚的，楚楚是一名紅舞女，當時是十七八歲。因為年齡在的距離，他知道老孫對她好、待她好，就是未曾和他「正式好過」，難得的是老孫會在歡場裡對楚楚表現柏拉圖式的愛。老孫在少年時荒唐風月，荒唐得夠了，甚時便有了種轉變，欣賞女人不一定在乎肉慾，能夠使他有欣賞的條件便行，話雖如此說，任何人都相信楚楚假定甘心獻身，老孫絕無不接受之理。中年男人追求少女不到手，常會自我陶醉地自圓其說。

當年，楚楚出來撈時，老孫是她裙下第一名忠心不二的捧場客。沒關係是真的，究竟他和她什麼是假的，還那麼久，常共遊宴，飲茶開餃，郊遊野餐的節目時時有，就是不肯進過酒店。進酒店說來由白牌司機阿雷「代其勞」，阿雷常為老孫與楚楚開車，開開吓把楚楚開上了！老孫得知其事，一度有「我本有心向明月，誰知明月照溝渠」之歎，祇是歎情沒多久，心一軟，仍覺得楚楚有其可愛，故而在阿雷與楚楚同居時不廢往還：「我是你們兩個人的好朋友」，時給白牌司機阿雷與楚楚以經濟援助。小占美是阿雷與楚楚的愛情結晶品，當年在醫院生產的費用，俱係老孫供給。

阿雷對楚楚始亂終棄，在小占美三歲時，便將楚楚棒掉。楚楚名字取得可憐，人也可憐，這使楚楚可憐地重披舞衫，孩子，腰纏柔要比當初打了折扣。老孫護花如儀，照捧如儀，說是相當同情楚楚。「同情」，便不能乘人以虛，所以在楚楚有了音樂師小唐做第二任「長駐候教」的給餘時，老孫對楚楚還是「乾淨乾淨好乾淨」的純潔友誼。

楚楚在這十年中不斷換男人。十年中，她經歷了愛情上的反覆。假如一個男人算是一個世紀的話，老孫這個名列後備的男人，仍未獲遞補上陣。瀟命運，境日非，到後來，楚楚因環境日非，刺激重重，蓋對敵人，一次借酒裝瘋把老孫狗血噴頭地罵了一頓，罵他是心虛，但他當年「不開口」，誤了其終身。老孫被罵斷，何以臨終時仍寫將遺產交給楚楚？他的解釋是：「楚楚在懷孕前後對我印象最深，印影響孕婦，所以小占美不是我養的，但面貌十分像我。」

洋場雜拾

女郎，背部的美觀，可是她們對自己背後是否能吸引人，全無所知。

△美國一名「專門」誕生私生子的女郎，最近再向社會服務處申請救濟金。調查之下，發現她為同一個男人，生了九個孩子，不過，她仍然以生私生子為名，領取救濟金。事實上……

△一次「裸體主義」研究計劃下，發覺很多夫婦都會同意，參加裸體營使他們的婚姻生活更為美滿，他們對於性生活，感到輕鬆和野性得多，研究報告書說：有「裸體主義」的人越多，離婚率越低。

△在美國境內，平均每天有一名年輕的女……

△很多性學顧問都會同意，與枕邊人作一點輕鬆的打鬥，尤其在做愛的時候，更能促進婚姻生活的愉快。不過，他們規定：打鬥就是打鬥，可以掌摑、口咬，但是，切勿大吵大嚷。

都市風情畫

林重傑作

事出有因

水銀瀉地 皇皇大厦滿室異味

伊雲士

最近走訪銅鑼灣一間左報，探吓舊同業。呢間左報係正統左仔宣傳機關之一，去年鬥爭之時，伊雲士就不敢入去矣。報館之樓梯，擺滿幾十包大陸米，起先伊雲士以為左仔儲糧，準備同港英戰鬥到底，好似抗戰時在上海之四行壯士一樣，點知後來伊雲士查悉，個個的米乃係作沙包之用，由報館工友組織戰鬥隊，保護報館云云。

伊雲士老友係以前廣州同事。老共入廣州之時，一齊走難來港者。點知出咗虎口，又再入番虎口。但在去年鬥爭時，在銅鑼灣遇見伊雲士，大吐苦水。但不過係小職員，自然要捱更抵夜，保護報館。不過佢話，做戰鬥隊都唔錯，又有免費宵夜食，又有加班費可支，每個月多兩尺幾嘢，都幾和味也。伊雲士以為死一次入佢間報館，有以前咁論盡矣，講武門，而家文門。伊雲士行到門口，已被一鐵閘半掩，正想一步跨入之時，面青青，著藍布褲之同志，攔住去路。伊雲士道達來意，填寫姓名，欲見何人何必麻煩。入咗佢間會客室，帶伊雲士路之館同志，裂開個咀詐笑曰：「請侯。」

政事由之紙條對睬後，被帶入會客室。原來佢個間報館，現仍有嚴密保安措施，不准外人上樓。伊雲士想落，要知道佢間報館喺度做乜，上樓上亦查唔到者也，但係問歷個老友，就乜都知晒矣。

於是就關門走人。伊雲士無事可做，正到處張望間，忽然覺得臭氣撲鼻，一陣陣吹過來，好難頂者也。心想唔通報館諸百幾人，連清潔同志都唔請一個乎？而且報館又唔係靠牛皮廠，不可能臭味陣陣攻鼻而來者也。正覺奇異之間，老友記已推門而入。伊雲士同佢一見如故，老友唔計者也，即寒暄第一句就問佢，邊處來的臭味？竟非廁所塞咗乎？經過老友解釋，方大悟奇臭之理。原來間報館，每人限定送五件毒衫返來，發動工友賣報。老友記講，打但工唔夠，話救濟失業工人，同時又向讀者埋手。伊雲士之老友記講，打但工唔通唔理佢啤，祇好將鹹臭笠衫底褲，帶返報館，入咗六大蔴包袋，點知道罪工友有人要，祇好擺底嚟報館樓梯底，擺到發霉焉。

鎮定劑對結婚有幫助

大劍俠

占姆士是個如假包換的神經質的人，見到女人，就恍恍張張，莫所適從。請勿誤會他有甚麼缺憾，他有一份很好的職業，樣子英俊可愛。可是，他是「女性恐怖狂」患者，對女人有變態的恐懼。

三十四歲了，他一生都未吻過一個女子，在一些場合裏，雖然他吻一下女子的面頰，只汗流浹背，好像在鬼門關上走過。

他的人們，在社會中真不少，可從老「王老五」的數字知道。

當女子要觸摸他時，他就「怕得要死」，面紅耳赤，求老天爺，多生他兩條腿，他完全拒絕跳舞，當然，結婚的提議更加使他感到恐怖。不過，占姆士不是同性戀者，相反地，他內心渴望能過着正常的性生活，他已不是性無能。

他常起來自瀆，但又覺得罪惡與難過。

占姆士的反常情形，是由自小養成的，他的父母親輸給他，使他對性惡……

行為，產生錯誤的想法。原來，他的祖先，是反對性愛的清教徒。可幸地，占姆士後求救於心理專家。那醫生知道，如果由心理治療，是需要年累月苦口婆心的勸導，故此，他決定定採用鎮定劑。他開了一百粒藥給占姆士服食，規定他在無法抵受恐懼、感受時，才可吞服。但一天內不能吃過一粒。

占姆士已結婚了，這藥丸的鎮定作用，有如一杯威士忌加蘇打，是先喝一杯求老闆的氣氛，因為他敢於接觸異性。他的自瀆行為，相應地減少了。今天，占姆士已完全排除了「女性恐怖」狂，並且找得一名紅顏知己，不日結婚。

醫學上說：「它有抑制我們的性生活呢？」在影響情緒的作用，而使人感到舒展。它的別名有「快樂丸」、「抗憂慮」等幾個名稱。鎮定劑有一優點，就是它不……

則減少藥性功能。另一方面：無論服食多少，也不會麻痺身體任何部份的功用。如呼吸系統等。因此，它比麻醉劑安全許多。如果要猛食鎮定劑來自殺，因此，醫生開方時不受限制。十五年前，幾種鎮定劑已經發現出來，初時是用於精神病院內的事。使神經劇烈的人，能進一步做出暴力的事情。它的功用是使丘腦下部，像平常一樣的電子波動，不如丘腦下部是神經系統最受力影響的部份，鎮定劑控制了它的自動反應。

減低血壓上昇。目前，鎮定劑的人數大量增加。去年美國出售的商用鎮定劑，達一億粒。鎮定劑對性生活有利無害，它不會使人變得性冷感，因為，性冷感多由婚姻不愉快造成與鎮定劑無關。

食令人「上癮」。同時，也不須像服食其他藥物一樣，越食越多。

纏綿 喜得麟兒

百鍊鋼

孫亦德與妻結褵廿載，得七女，伯道無兒。妻甚傷之，亟反對，曰：「我非不能生育，第汝無能，乃周身外父相矣。」亦德反駁曰：「生兒育女，出自汝之肚皮，何得謂我無能？」

妻曰：「汝不見木港一教授發表，生男生女，其責在父之語乎？」亦德為之語塞。

兩者，亦德妻又有孕，友好恒取笑曰：七星伴月，此番當生男矣。又或曰：如嫂夫人所言，生男育女，乃搖種者之責，汝只具雌性種子，恐亦再生女矣。亦德聞言，心中忐忑，亦無可如何也。

及妻分娩，亦德苦候醫院中，翼獲知生兒抑女訊息。妻臨盆約於凌晨三時，亦德巡產房外，將適三時，果痛，斜靠室外沙發中。朦朧間白衣天使自室內出，抱一嬰就亦德，亦德急起，問曰：「此嬰男抑女？」白衣曰：「女！」亦德聆言，立感天旋地轉，仆倒地下。旋聞耳畔人聲雜沓，有人將己抬起，亦德但覺頭痛欲裂，知倒地時觸及硬物，舁者將其移臥床上，並自產房推出，亦德見妻，熱淚盈眶，慰妻不必悲傷，妻乃嗔詢何故如此？亦德口訥不成言，正如啞子吃黃蓮，有苦自知。斯時，護士抱兒前來，曰：「天意如此，夫復何言？」妻頷首曰：「然，然，此天賜也。」亦德大詫，問麟兒，應聲答：「果生兒。」亦德始悟，適間所見，實夢中境也。語言，還得適演矣。

金雞獨立數週不倒的聖僧

丙丁

最近印度聖人舉行示威，向政府要求「禁止殺牛」，這些聖人過的是奇怪生活，他們會冥思，弄到好萊塢的若干明星及英國披頭四，也去喜馬拉雅山拜師學習。

赤條條的聖人發動示威，攪到阿差政府甚難為情。他們的勢力甚大，有八十個教派，印度聖人六百萬名。他們沉迷於學習冥思，較之印度聖人大概分為兩種：一種是出家旅行的苦行僧，一種是教派，都是赤裸聖人，但其中也有不少所有瑜伽派修行者，都好似神跡咁，表演瑜伽術。有一個所謂聖人說：赤裸聖人並非演員，他們在一個隱居的精神世界內過活。數世紀以來，人們把聖人視作謎一般，平均印度人都把他們當作超人，認為是天神的直接代表，經過多年的苦練，才能達到這個境地。例如一個名叫沙特胡的赤裸聖人，能一隻腳站數星期，他把平日扶着走路的拐杖放在旁邊，普通人兩腳站立數天不病倒幾稀。

赤裸聖人脫離一切家庭束縛，放棄世界的享受，參加了一個教什的印度儀式。此後宣佈自己的普通凡人的身份已告死亡，他們另取新名，由老資格的聖人替他命名，進入了平淡生活及高度思維的世界。

一個聖人證明他們的說法不錯，當眾表演他能把脈搏減低，另一個驚人的展示，聖人能控制汗腺，大熱亦不出汗。有兩個聖人竟能不呼吸，把他們關在一個密不透風的盛器內，過了廿四小時，他們若無其事一樣走出來。其中一位科學家說：他們把氧氣的需要減少一半，一般的人在休息時比他們的氧氣需要還超過一倍，研究家又檢驗他們深刻地冥思的狀態，他們發現聖人的腦部似是一輛在停泊着的汽車，但引擎則仍在啓動着。

數印度的生活，因為他們受不了餓及不堪在社會上掙扎，大多數的赤裸聖人並不確實，不少男人為了長期的家庭生活，最後選擇去做聖人的。妙在印度政府，他們都逃到冥思境地，大起懷疑，已派出科學家進行調查及研究。

科學性反應

性力衰退的調查　亞德

性學大家金賽博士的調查報告說：他的調查人員所獲的統計數字，證明女性至年老時，其性能力並不因年齡而減低。雖至五六十歲，過了更年期，倘若她的丈夫的性能力相配合，那麼她們的性生活的習慣，依然可以維持不變。可是根據平均數字計算，丈夫的年齡，比妻子大三歲，而男子到了五十歲以後，其性能力雖然仍可維持；可是需求的次數大減。而且性事的刺激，也沒有以前那麼劇烈。但那並不是說：他們對性生活，感到不需要；或無法可以進行性行為。

因此金賽博士說：年老夫妻，需求的次數，比年輕的為少。

男子渡過了中年後，根據金賽博士的調查所得，有些人的性能力，比年輕時更好，這是很少有的例外。

最顯著的是有一些特殊的例子，一個已達七十歲的男人，仍然每星期可進行六次的房事；而另一個男人已八十八歲，女的九十歲的老夫老妻，依然維持着他們頗為正常的性生活。

遠在一九五九年，加利福尼亞州大學醫學院的一組泌尿科專家，在三藩市開設臨床診療所，進行一項老年人性能力衰退及調查的治療，接受診治及調查的一百零一人之中，他們發現雖然老年人性能力衰退，已是不可避免的事實，但是七十歲以下的人，仍能進行正常的性生活者，估百分之六十以上。

小鴨和波斯貓

這是一隻最幸福的小鴨，因為牠是一個小女孩愛麗絲的寵物，天天陪牠玩耍，餵養牠和給牠洗澡，把牠當作寶貝一樣。

但是，小鴨近來更加快樂了，因為愛麗絲的弟弟也養了寵物，那是兩隻美麗的波斯貓，波斯貓和小鴨接近得多，起初是用奇異的目光對視着，但漸漸竟然也成了好朋友，許多時當主人返了學校的時候，兩貓一鴨就在一起玩樂，互相交換着玩藝兒，那是一段令人難忘的友誼啦！

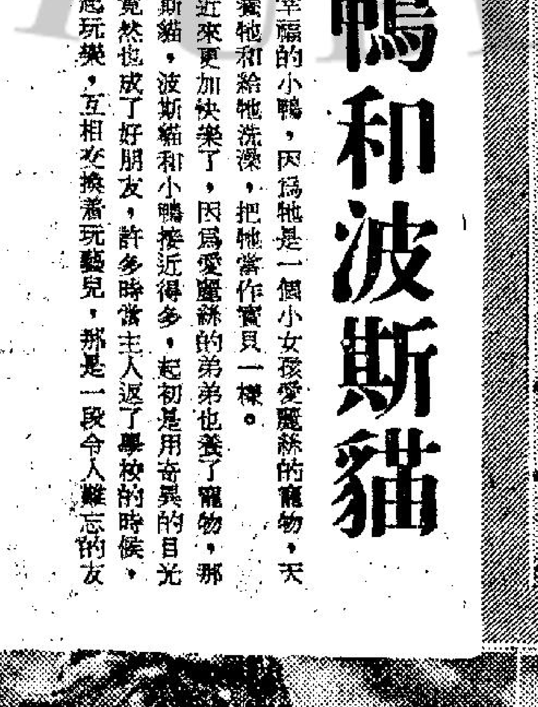

總統 大華 皇宮
不日獻映
四大美人 無邊春色 一腔慾火 萬種風流
艷麗七彩
the Queens
看落有味 諫果同甘
風流四美人

百樂門 新舞台 麗斯 金國
今天禮拜請早
龍馬精神
粵藉拔萃 羅米湛大 王雨傑作
明早12點半四 聖誕夜
今天請早
虎胆龍威
全部七彩
今天五場仍映
美國式離婚
狄雲戴 德琵雷諾 主演
禮拜請早
十二金釵
美高梅 七彩闊幕

國寶
逃
江虹 田青 等主演
多計姑娘
大決鬥

惠刊本報廣告請撥電話七三〇七〇八

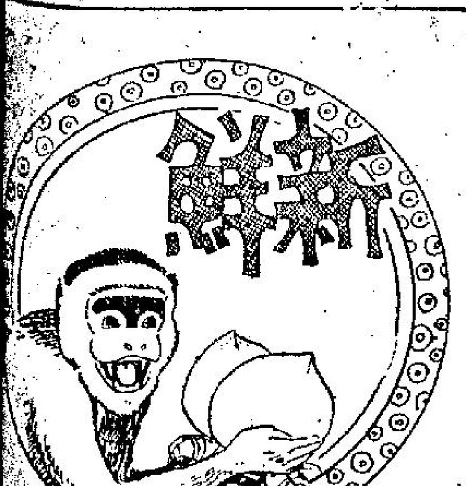

各人反應並不相同
不育手術與性生活

·東方·

男子不育的手術，是把輸精管割斷加以紮緊，此舉會影響接受手術男子的心情。

男子（與他們的太太）特別關心這種手術會否減少性的能力，或減少性愛時的樂趣。

有人把男子不育手術與閹丸混亂。其實男子不育手術祇是把輸精管截斷，使精蟲不能流出，睪丸仍工作正常的。

醫生根據三百名接受過不育手術男子的調查結果，（這些男子都在卅五歲左右），他們認為不育手術是節育的解決辦法。

一半以上男子接受手術後，一個星期內就恢復性生活。四分之一則在第二個星期內進行，此舉顯然這手術對性生活無影響。

有關性生活的密度，百分之六十說他們沒有改變，百分之十有極大增加，又百分之廿八有少量增加，祇有百分之二少量減少。

此外，差不多一半人報導性生活的快樂「大增」。百分之二謂減少，百出之一謂太太方面快樂減少。差不多所有人都不後悔施手術，他們說：如果再給他們選擇機會，他們亦選擇此途。

另外七十三宗研究結果，三分之二男子謂施手術後，性生活比較自由得多。其中五十三人性交時更快樂，十五人無改變，三人減少。

卅六人說：他們太太高潮得更容易，卅五人謂無改變，兩人謂更難。這點亦顯示他們不後悔接受不育手術。

一點可以肯定的，就是男子樂于性生活，因為他們獲得保証，他們性交不會使婦人有孕。

不過有一點奇怪，接受不育手術的男子，都傾於把接受手術這事保持秘密，這心理上的事。他們接受手術後，性格上有反方面的改變。

許多男子對有關不夠丈夫氣的聲明或態度，甚為敏感。許多丈夫不願意協助家務來保持他們男性象徵。有時夫婦會因此啗吵。

更多男子則有突然的轉變，更有決斷和「丈夫氣」來補償他們幻想中的威脅。這點亦影響他們的性生活，極度的增加來對抗無能的恐懼。他要「証實男子的能力是無限的」。

但是大部份而言，性生活的增加是由於消除懷孕的威脅。女子方面，由於不必担心懷孕，亦有良好的反應，這樣亦增加丈夫的興趣。

男子不育手術成為節育方法，已更加普遍，美國每年十萬人。目前跡象顯示，大多數接受這手術的人有良好效果，祇是有時受不了心理影響，這些人最好接受另一種節育法。

奇人傳奇

精神虐待鬧離婚

——他從外地旅行歸來，發現妻子態度改變，立即展開追查……

（四）

·上官寶倫·

「很好，你可以告訴你的律師，總管打官司，到頭來，我祇肯付一千塊錢，除此以外，一文小錢我也是不肯付的，至於我你之間，代價是二萬五千元，你對於我這個安排有何看法？」

愛蘭臉上的神色，顯得非常難看，她說：「天底下絕對沒有這麼簡單的事情。」

勒佛倫問道：「那麼，你又打算怎辦呢？」

愛蘭說：「你必須淨付給我十萬元的費用，而且這個數目，是不包括稅款在內，至於塞勒這個人，他為別人辦理離婚案子，最少是需要付兩千元的。」

勒佛倫笑了，他說：「看樣子，你已經與塞勒談過這件事情了？」

「還沒有，」愛蘭回答：「不過，我知道他這個人的脾氣。」

「既然你認為你對於一切，是瞭解得這麼清楚，那麼，我可以担白的告訴你，我的條件是非常的堅決，我絕對不肯作一點點的讓步，因此，在目前的情形下，祇有兩條路可走，要就是答應，要就是拒絕。」

「可是，我目前對於這件事情，却是一點也不接納，」當她說完之後，站起身來，走了出去。

勒佛倫點上了一枝香烟，站了起來，走到外面去觀看屋子前的樹木，他那時很清楚，他是希望能夠快一點擺脫她，而她呢，也是同樣的希望能夠擺脫他，現在他們之間的癥結是條件問題。

勒佛倫望着那棵樹木，咀裡面吹着口哨，那是他與荷莉相會時所吹的哨子，他慢慢的向前走去，到了車房時，看到愛蘭平日所用的汽車。

那個司機格里哥正在洗車子。「早安，先生，」格里哥向他打招呼。

「早，」他說，「我現在想到市區去。」

「你是說去紐約？」

「不是，」勒佛倫回答，「讓我乘那輛林肯牌子的汽車吧。」

他是去找塞勒，表面上是商量他的遺囑問題，在談話中，他曾經有幾次提到愛蘭的名字，不過，他却是從來沒有提及與她離婚的事情。

當他從律師樓裡面出來時，塞勒曾經對他說：「喂，當你下一次再去旅行時，最好是帶着你的妻子愛蘭一起去。你要知道，前一次你去旅行時，她好像是完全失了蹤呢。」

「嗯，」勒佛倫點點頭，他是坐在司機格里哥的旁邊。

當他回家的時候，他說：「我當當為我的太太担心，由於工作的關係，我却又不能不到外面去，她呢，又不肯與我一起去，同時，我更相信我離去以後，他又不肯依照我的話去玩，我負担心她是把自己與社會隔絕，告訴我最近她在做一些甚麼事情？」

玻璃屋

東歐反俄醞釀大風暴

·孟之·

波蘭學生反俄示威，現正蔓延之中。一九五六年時，東歐曾發生兩次革命的壯烈事件，一是波茲南工人示威，一是匈牙利武裝起義。十二年之後的今天，波蘭又發生性質相同的示威，這証明俄共統治下的東歐，內部正在醞釀大風暴，週期性的人民反俄及反共示威，一定會經常發生。

蘇俄在第二次大戰後，在東歐扶植了不少傀儡政權，作為它的「藩屬」，而又將波羅的海三小國併吞，佔為己有。蘇俄的貪得無厭與血腥鎮壓政策，早已起東歐人民的無比憤怒，仇俄心理普遍滋長。捷克首都人民看到俄國人時，背後噓聲大作，高喊「俄國人，滾回去！」

波蘭學生向來是政治敏感「器官」，每次都是學生打先鋒。這次示威縱使被鎮壓下去，新的示威一定相繼而至。波蘭以外東歐其他國家，可能也會亦步亦趨，展開一系列的反俄鬥爭。

莫斯科今日的處境，恰似漏屋又趕大風雨，在東方，中共已與它公開敵對，把它比做「美帝幫兇」，在東歐，蘇俄的威風早減，東歐諸國對莫斯科大都抱敬而遠之的態度。二十年前莫斯科那種氣燄萬丈的神態，如今已隨風而逝，史達林一手創立的「赤色殖民主義」，現在已走到窮途，看它最後的命運，必定成為世界衆敵。

小幽默

·小島·

童真

孩子向父親問道：「爸爸，當你是小孩子的時候，你父親打你的臀部嗎？」

「是的，」父親說，「如果我頑皮的時候，便得捱打了。」

「還有，」孩子說，「你父親是小孩子的時候，他父親也打他嗎？」

「是的，」父親說，「如果他不聽教訓的話。」

孩子思索了一會，說道：「爸爸，假如你願意合作的話，讓我們聯合起來，廢除這種要不得的壞習慣好嗎。」

另有原因

「我的太太說，如果我死去了，她願意終生做寡婦。」

「這顯然是由於她認為世界再也沒有另一個像你一樣的男人。」

「不，她怕世界上可能還有另一個像我一樣的男人。」

爬梯競賽

一個已在多次比賽中屢贏冠軍的賽跑家自誇其成就空前絕後，在他旁邊的一個聽衆掉咀打斷他的誇言。

「我可以和你比賽，」那人說，「如果你肯讓我選擇比賽場地。」

那賽跑家發現那挑戰者是個跛子時不禁大笑：「我可以和你打賭十元，現在，你選擇什麼場地？」

「在一張梯子上比賽。」他的對手答道。

預兆

「今天我遇到一連串的預兆，起床的時候是七點，出門時袋裡有七百元，吃午餐時同桌一共七個人，進馬場時剛好第七場開始，出場時一共七四，——因此我傾囊買第七號馬。」

「牠勝了，是嗎？」

「不，牠跑第七。」

最好辦法

一幕重要的愛情場面在攝影場裏開拍，那男主角要演得太過火，那導演喊道：「喂！別太過火，檢查員不會通過太過火的鏡頭！」

「那麼，你不如省你的軟片與熄掉燈光吧。」仍舊緊擁着女主角的男主角答道。

現在不同

「在我們初婚時，我每天早晨總是用熱吻喚醒我的丈夫。」

「現在呢？」

「現在他買了一個鬧鐘喚醒他自己。」

面子關係

「你聽了史密的笑話一點也不笑，」佐治對他的友人說，「但我以為他的笑話相當不錯。」

「是的，我歡喜它，」佐治的友人答道，「但我不歡喜史密這個人，所以我回家後才捧腹大笑。」

白費心機

一位熱愛中的男子失望異常：「在愛情上我幾乎是沒有什麼進展，甚至連珍妮我也失去了。」

「珍妮究竟發生了什麼事呢？」一位朋友問道。

「並沒有什麼，不過當我跪下向她求婚時，她祇允許把我列在等候的名單上。」

飲水思源

交通巡邏對一位女駕駛員說：「妳的駕駛執照看來是有效的，不過我懷疑的却是妳怎麼能夠考取這個執照。」

絕頂孤寒

教士在為一對男女行過婚配禮儀後，新郎問教士說：「我該付給你多少代價呢？」

教士微笑着說：「你以為那位女子值多少錢呢？」

新郎毫不猶豫的拿出了一錢，交給了教士。但是新郎新娘仍不想離開教堂。

「你們在等什麼呢？」教士問。

「我等着你找錢呢！」新郎答。

最佳藉口

柏霖一次強迫鮑格彈一支古典音樂。

鮑格說：「我很不能每次都彈悲多芬的名作，但是，每當我彈出來時，總是聽到：不要彈，不要彈的聲音。」

柏霖問：「你能分辨出來那些聲音嗎？」

「當然，那正是悲多芬的聲音！」

女：「你用甚麼顏色的指甲油。」

萬·花·筒

樹熊畢生不飲水 離開澳洲活命難

·紫雲·

澳洲所產的動物，除袋鼠最出名外，其次則該算樹熊的。

倫敦某動物園的發言人說：「樹熊是我們最想擁有的東西。但是即使澳洲讓我們得到一隻的話，我們也沒法使牠長久的生存，因為我們一無養殖樹熊的氣候，二無使樹熊獲得食物的有加利樹。」

另外一名動物專家說：「世界各地的動物園，並非都有這樣良好的聲譽。有些會揷在任何手段，以便得到一隻樹熊，即會出盡八寶，甚至會從黑市下手。而不理會樹熊在缺乏適當食物之下，可能在幾星期內死亡的客觀事實。」

現在，澳洲決心從事挽救，藉使樹熊免於絕種。由於澳洲政府約在四十年前開始對樹熊施以保護，如今雖有偷捕情事，要從黑市購買，則根本無法達到目的。

澳洲政府對樹熊施以保護，時間幾乎遲遲。在本世紀廿年代，每年的大狩獵，計共射殺樹熊幾百萬隻。接着，澳洲的「有加利樹林」裡發生一種神秘莫測的瘟疫，使倖免遭設陷阱者和偷獵者毒手的樹熊，有許多未能逃過此一劫數。

在澳洲，射殺樹熊如今算是犯罪行為。在澳洲人眼裡，樹熊是神聖的，跟母牛在印度人眼裡的神聖程度相等。在澳洲維多利亞邦內，現有樹熊聚居地區五十多個，共有樹熊五千多隻。

要使樹熊生存，必須多植「有加利樹」。樹熊畢生不直接飲水，每天約吃「有加利樹」的葉子三磅，而從這種樹葉間接取得身體所需的水份。

樹熊性情溫和，絕不兇猛，大時體長不超過二英尺，肥肥胖胖，一在地上行，動作緩笨拙，一到樹上，情形迥然不同，會在樹頂高至跟地面，相距七十英尺的枝子上大打鞦韆，表演空中絕技。然而，即使是澳洲人，也難以看見樹熊表演這種絕技的時候，白天時候，樹熊慣在樹上的，睡覺，到晚上覓食的時候，才會表演在樹頂縱跳身手。

每隔一年，樹熊會從事交配，每次祇產熊嬰一隻。熊嬰出生時長一英寸，體重大約為五克半。

熊嬰寄住在母親腹下的袋裡，直到年滿半歲，全身長毛身長七英寸的時候，接着，熊嬰會由母親揹着，到滿一歲的時候為止。

舊奴回憶錄

·火麒麟·

五十五、專門喜歡痛人

結果，我所摸到的祇是一個男子的身體，他赤裸裸的，一絲不掛。

這個傢伙一語不發，立即把我舉了起來，放到肩上去，對於這一點，我先是大聲叫喊，後來一想，我根本不必叫喊，我是被他僱來的啊。

於是，我便想到了我此來的任務，我想趕快完成了我的任務，然後我方可離去。

那個傢伙並不許我碰他，他祇是把我扛着，走到一個地方去，在那裡將我放到沙發上，然後，非常用力的去弄我的胸部。這一來，使我疼痛難當，我用力把他推開，我大聲喊着：「你想弄死我嗎？」

這個傢伙却是用力來推我，使我再一次坐到沙發上去。之後，他即去吻我的身體，有的時候，他簡直是用牙來咬我，另外，他又用他的舌尖，來舐我的身體，他的舌頭好像是非常的長。

由於他這個動作是這麼古怪，因此我在想着，他的目的到底是甚麼。

當我正在這樣想的時候，他突然站了起來，他說：「你別總是坐在那裡，你要在這間房子裡面拚命的跑，難道說你沒有看到我想殺死你嗎？」

讀者，你可以看得非常清楚，在這種情形下，就是他不叫我逃，我也要逃的了。

於是，我拔足狂奔，我看到前面的門開了，我拚命跑了出去。但是，他的僕人却在外面等着我了。

那個僕人將我拉住，而且對我說：「好了，小姐，你不必再害怕了，我的主人請你來的目的，祇是要嚇你而已。」

之後，他把衣服交還給我，可是經過了這一件事情，我的命都要了。因此，我發誓，對於不說明來意的邀請，我是絕對不再接納的。

×××

後來，我那裡來了一位法官，他這個人的行動，更是古怪，祇是因為後來慣了，我才不再害怕。他這個人有一個古怪的毛病，每逢當他判犯人死刑時，尤其是在執行死刑時，他必定要我在傍邊陪他，他則是坐在窗口上觀望，我呢，則是要在這個時候，設法來滿足他。他到底是在甚麼情形底下才能夠獲得滿足，那也是要看當時劊子手所用的刑法，越是古怪，他越是容易獲得高潮。

名駒傳奇

由馬場到戰場

·漢松·

這是在倫敦憲法丘頂上的威靈頓公爵騎着「哥本哈根」紀念銅像

大多數騎馬人像，是着重所描寫出的騎者，過於他所騎的馬匹。那個騎馬的人總是被認得出的，那馬匹則可能是任何一匹老馬。但是那座紀念英國的第一個威靈頓公爵的紀念像，情形就不同了，它是在一八四六年十月揭幕，描寫出威靈頓公爵騎着他最心愛的戰馬「哥本哈根」。「哥本哈根」是一匹非常好的馬，有過不平凡的生活，更有特別的品質。

在牠的日子裡，哥本哈根正像牠的主人，英國大英雄威靈頓公爵本人那樣出色，但是牠開始做戰馬的生涯是由於在賽馬場總不得意而造成，假如牠有多少成績，恐怕牠的名字已埋沒，而不會有人認識牠了。

那匹深栗色的雄馬的血統系譜並不差，牠的父親是名駒「流星」，牠的母親也曾奪過冠軍的「蔡英達實驗」，牠的祖父更是在英國馬迷們最……

牠是在哥本哈根戰役結束那一天出生的。牠原是一匹用來賽跑的馬，屬於英國著名馬主高士韋諾勳爵的馬廐，但當牠長大之後，屢次在新市場賽馬場比賽，都是沒有好的成績，加以性情暴燥，常常不肯就範，騎師多不敢向之領教，勳爵決意將那匹在馬場認為沒有希望的馬，贈送給他的好友威靈頓公爵。

哥本哈根在轉換過環境之後，好像是得還牠的英雄本性，牠的充沛氣力，足够在戰場奔走，牠隨牠的新主人威靈頓公爵在戰場上立功，鐵蹄到處，都是旗開戰勝，牠譽稱為「吉祥駿馬」和「勇敢良駒」，在號角聲中，哥本哈根更得意，在那場世界戰爭歷史最聞名的滑鐵盧戰役中，英軍大破拿破崙的軍隊，那個被稱做鐵公爵的英國統帥威靈頓就是騎着那匹哥本哈根上陣，照公爵的隨員說，在忙碌了一天，哥本哈根看來還不疲倦，仍是精神奕奕。威靈頓公爵也稱讚牠，雖不如別的馬匹那樣俊美，或是能够跑得同樣快，但是他從來沒有看見過別匹馬能像牠所具的精力。

哥本哈根後來隱居公爵的家園中，在司德菲沙意，有許多個畫家去代牠繪像，更有不少遊客去訪問那匹名駒。牠善體人意，任由牠的客人藹撫牠。

英人於一八二三年在……公爵的進口處建立……那個拱門為「惠利高拱門」，後改名為「威靈頓拱門」，在拱門頂頭放置一座威靈頓公爵騎上哥本哈根的銅像，但在一八八八年因交通問題，那個拱門被撤到憲法丘頂上，後來在拱門上的威靈頓公爵騎馬像被拆下來改放一個有翼女神駕着一輛由四匹馬所牽的戰車。威靈頓公爵騎着哥本哈根的紀念像就被放在炮兵紀念的旁邊。

在司德菲沙意，在一株高的橡樹之下，有一塊墓碑刻着：威靈頓公爵在滑鐵盧戰役所騎的戰馬「哥本哈根」埋在這裏，一八零八——一八二六。由這個墓碑，我們知道哥本哈根得年二十八歲，在馬的年齡來說，牠也算是長壽……

威靈頓公爵試騎「哥本哈根」上陣

視力差與睡眠不足

金夫人：

弟想不說什麼客氣話，有些問題想向夫人請教，希早日給我答覆為盼：

（一）我的視力一向是很正常的，但最近我每次看完電影都會頭痛，而且在前兩天無意中眼前突閃現一片青藍色的光，一陣間就消失了，到現在已經試過幾次，請問夫人，我是否患上了青光眼？或者有其他毛病？

（二）視力有變化與睡眠不足有關係嗎？

（三）一般人說肚餓是很難睡的，但我每晚有宵夜，吃得飽飽，為什麼也是很難入睡呢？

（四）不要借助任何藥物，怎樣才能安睡呢？

以上問題，請金夫人給我詳細解答，謝謝！

弟KLO上三月一日

答KLO先生：

（一）看完電影之後頭痛，你的視力顯然就已有問題。而眼睛突然閃現青藍色的光，一陣子就消失，還是有青光眼的可能，但須經眼科專家詳細檢查才能確定。不過，我想提醒你，青光眼是一種很嚴重的疾病，若不及時醫理，可導致失明的。為斷定病因，你應及早找個正式的眼科醫生作澈底檢查為上。

（二）視力之變化，與睡眠不足是有點關係的，一個人如果睡眠不够，至少就顯得兩目無神，沒精打彩。如果經常如此，視力也一定有影響。

（三）飢腸轆轆，固難入睡，吃得太多，消化不良，亦會使人終夜怔忡，不能入寐。臨睡之前，尤其忌吃帶有刺激的食物或飲料，湯水太多，也不適宜。

（四）如果你想晚上好睡，則在黃昏或晚膳之後，絕不可小睡，否則夜間便會變得精神奕奕。猜疑、憂慮、憤怒、過悲過喜和幻想過度等情緒衝動，但足以使人睡意全消，因此在睡前應該極力保持情緒的安靜，最少在上床之前應該有半個鐘頭時間安適寧靜中渡過。此外，每晚依時上床，和睡前作一個溫水浴，對於神經鬆弛和入眠，也很有幫助。

·金夫人謹覆·

又簡覆WM讀友：

有關收養小孩的問題，正式的手續是很繁複……

生活顧問

長篇武俠小說 孽劍慈航

十九：一疊女人的照片

「你看好了！」

莫曼妮並沒有理會那本小册子，甚至，不大留心他說什麼話，她祇用她的手背，抹去她留在臉上的眼淚。

……衷和周百吉探長，會同國際警察，到酒店去展開工作。他們認為酒店裡在二十四小時，發生了一宗命案，又發生一宗擄劫案，準是古尚寧那班人做出來的事。此刻，周百吉探長，是化裝成侍者在酒店裡出現。何展威却就在一間客房裡。現在，周百吉進入他的房……

香港電台 今日下午……

九龍尖沙咀——香港北角
台灣民生物產有限公司
大幫 春夏服裝 上市
專售 台灣名產
精美食品 名茶名酒 各款燈飾 台灣蓬萊米 手工藝品 新花織錦 絲毛套庄 毛彩恤彩 男女雨襪 日用百貨（歡迎參觀選購）
地址
總公司：九龍尖沙咀彌敦道一百號（東英大廈）
分店：香港北角英皇道一三五至一四三號（民衆大廈）
分銷處：灣仔分域街（東城戲院商場）東城樓品

分類廣告
招租 寫字樓 住宅 舖租 有雜貨
灣仔 分域街十八號樓上寫字樓住宅均可千餘呎，每呎八毫，海景絕佳，中區隔一站。
㊀洛克道（東城戲院對面）永榮大厦800－750呎，獨立鈔，新樓。
半山區 摩囉廟交加街四號地下住宅，600呎，另有天井。
九龍 彌敦道521號只餘舖位一間及寫字樓，新樓洽購處：生記租務承榮有限公司 電話：HK七六三七三三二七九三一
東興大厦 獨立大樓宇 三面大單邊 荔枝角道廿二號單邊太子道砵蘭街。十五層樓下商場舖位每單位實用面積三百餘呎（打通亦可）。閣樓二三樓寬闊大堂酒樓，面積二萬四千餘呎已裝有冷氣設備。四樓以上幽靜住宅每單位實用面積五百呎四月份可入伙三月份前訂租可優待，全部招租，樂權統一，管理完善，選擇住戶保障籍居，洽租處本大厦辦事處電話691807成彌敦道100號東英大厦二樓牛記租務處電話679291 179299

寫字樓招租 西伯利帝皮草大厦
本大厦位於德輔道中一九號商業中心最繁盛地點，向前電車路，交通便利，鄰近銀行區。樓宇建築及內部裝飾，均經專家精心設計，光線充足全部用加士拿一流冷氣每層八百平方呎歡迎自招租價廉參觀。

售租價廉新樓 上住宅 地下旺舖
高街4B—6A號 電711806吳洽

租售 東海大樓 北角英皇道 士瓜灣 平價靚樓，萬餘元起，分層出售，欲購從速
一年期長久，獨立百餘水表，光線充足向南，分期付款，平月供過交餘租，洽購處：東海有限公司置業，二萬宜大厦九一室
電話 H231632 地盤電話 K626798

俊三樓 柯士甸道 福桃樓 宋皇臺道 出租
新樓舖位地點旺盛，住宅樓上，裝修華美，水鉄煤氣，電話電燈，設備完善，統一管理，歡迎參觀
六七一一八〇〇六三九六四〇

商業
鈴木電單車 售
特價發售 分期首期少 保證機器良好
祥泰行 花園街217號 電話：809798 691979
新舊現售分期·修理租售 50.C.C.至250C.C. 250C.C. $3.200元 首期$800元
總代理：祥泰行有限公司 花園街217 電話：691979 祥利電氣道58號 78138 勝利元洲街498號 876519 宇宙梳打道21號 840277

賣平機字打
新舊手提及座檯打字機平賣 並有修理·抹油·交換
九龍彌敦道717（八珍樓）十樓即旺角道口ABC側域士審車場樓上 K696596（飛鵬）

鄭惠霖
先生對命理卦學研究精微，欲知榮枯休咎，凶吉趨避，妙算自可不決疑者指迷，卜以問事，服務謝炊 介紹人：毛文達 招此本八十四號電話，二六先生

毛織縫盤
世界最高毛織，質料適合，冷分各類打好，可分期付款，東原公司，不需鷄毛仔，羊牛毛蛇即縫珠品

戒毒 K838941

安德烈博士主理·即招日夜新生·電話858440
香港商科語言書院 招生
英文 拼音·日文·德文·信札 TOEFL
英文會話·法文·國語·簿記
西班牙文·打字·珠算·文法
九龍彌敦道607新興大廈一樓

哥林比亞無綫電學校實物函授面授 招生
科目：（一）無綫電及電視工程全科（日夜新班）（二）無綫電工程實物函授科（無時間限制）
本校特增設無綫電實物函授科協助各界人士利用空餘時間迅速學到專門技術並發畢業文憑協助函授學生每月學費15元學生直接携帶學校發給之實習器材回家實習選時回校上課。
校址：九龍深水埗保安道22—26號近青山道仙樂戲院·索取章程請電話789115或864984
本校歷史悠久·自置校舍·設備完善·歡迎各界人士到校參觀

首創 專授 室內設計繪圖
招生開日夜班，設計中西日式傢具，門面設計，立體法着色，秘訣，美術字，易學論實習，變管齊下，學期短，設備完善，數課室學，九龍彌敦道……

聘請 藝術工業
招請女性訓練，津貼學費，成月入數百，銘速函寄港郵箱二七八五號巴黎

聘請司機
茲聘請司機乙名，以經驗之男性為原則，有意者請來函本報信箱49號洽

醫藥 蔡德芬 七代祖傳四十年經驗
耳鼻喉 頸癧 痰核
灣仔軒尼詩道三三一號分館：皇后大道中一七六號，東行二樓，何東樓茶館

耳鼻喉痳 古方專醫 一服見效
祖傳中醫 參國良
痛濃爛鳴·鼻塞涕血·喉症保証速愈

善補靈茹
外施 老牌妙茹 遐邇知名
強壯堅體·固本培元 有不可思議之效

神補丸（露）
增強體力·立即見效 世界風行·衆所讚譽

潘伯
老牌中醫潘伯醫經驗有方
診症時間 上午八時至十時半在九龍大角咀道242號A，下午二時至五時在香港下環灣仔莊士敦道……

孽劍慈航

長篇武俠小說　諸葛青雲著　余丹青插圖

二十八：刁蠻公主

在一串「多多包涵」聲中，他又回到同伴身邊，凝神觀戰去了。

那紫衫少年不知幾時已端着兩杯酒，站在他身邊，爽朗地一笑道：「來！小弟敬打虎英雄一杯！」

黃衫少年一楞道：「打虎？」

紫衫少年笑道：「是的！打虎，這兒雖是不景陽岡，但兄台却一下子打倒兩隻母老虎。」

黃衫少年目光炯炯地注視着紫衫少年，半晌之後，才接過酒杯，一飲而盡道：「謝謝！」

話聲略頓，含笑注目道：「那桌子是否還要小弟幫忙拾遺一點？」

紫衫少年笑道：「我不反對。」

黃衫少年臉色一整道：「請兄台……」

紫衫少年似乎於意岔開話題地目注門場道：「范兄，你瞧！」

黃衫少年一楞道：「咦！你怎會知道我姓范的？」

紫衫少年道：「方才老兄不是曾經向那丫頭自報姓名了麼？」

黃衫少年啞然失笑道：「可是，小弟還不曾請教……」

紫衫少年脫口叫道：「啊！打得好熱鬧！」

此時，門場中的四人，已由互搶先機的快速攻勢中，改爲互貫眞力的狠拚了。

只見他們一招一式，都貫足了強勁的內家眞力，在外表上看來，儘管慢騰騰地並不起眼，但其中所蘊殺機，却遠較方才的快速動作更爲濃重，一個應付不妥，卽將飲恨終身。

青衫少年對獨孤劍，有時還避重就輕地取點巧，但「白衫少年」對獨孤玄，却全是硬架硬拚，一點也不含糊！

令人驚異的是：雙方年齡懸殊，修爲上的深淺有異，但在內家眞力上，却似乎是相差有限得很。

當然，在行家眼中，固然可以看出，兩個年輕人的眞力，較兩個老魔要遜一籌，但兩個老魔要想憑內家眞力取勝，却也絕非短時間所能辦到。

門場中，自兩個妖女倒地之後，似乎更激發了兩個老魔的殺機，使戰況更形激烈了！

獨孤玄厲吒一聲道：「丫頭速穩節承！否則，休怪老夫痛下殺手！」

「白衫少年」朗聲答道：「老狗鬼叫些什麼！有什麼本事，儘管施展好了！」

一旁黃衫少年向紫衫少年目光一掃，朗聲笑道：「怎麼！打了這麼久，還沒摸出對方的來歷，我說牠們實在不夠資格被稱爲老魔，從今之後，就乾脆叫做魔鬼仔吧！」

紫衫少年笑接道：「本來就是魔鬼仔啊！」

黃衫少年向紫衫少年注目微笑道：「兄台你……」

紫衫少年淡笑截口道：「看熱鬧吧！」

獨孤玄厲吒一聲，沉聲道：「老二，不必再存顧忌，殺，殺！」

「殺」字出口，全身骨節一陣暴響，手掌立卽漲大一倍，順見一種惡毒功力，已經提足。（一〇六）

「殺」字一出，手掌立卽漲大一倍。

劫後紅顏

華尚

一五：爲人師表教放炸彈

他聲色俱厲，阿燕向來怕大哥的，她終於站起身來，但馬上被那個教員制止道：「邱燕，你向惡勢力低頭嗎？這個人阻止你學習人民服務，便是你的敵人，對待敵人是要英勇鬥爭的。」

阿燕又坐下來，對大哥說：

「我不走！」

邱天龍的牛精脾氣發作了，「拍」一聲在她臉上重重的打一巴掌，阿燕「哇」一聲捧着臉兒哭起來，邱天龍把她的衣領執住喝道：「走！我們走。」

阿燕無法抵抗，追得再站起來，隨邱天龍走，但是馬上有兩個青年人攔在邱天龍前面，厲聲道：「你敢動手打人。」

邱天龍道：「爲什麼不敢，我不願妹妹跟你們這批不三不四的臭飛來往，現在要把她帶回家，啊！你就是劉新，你騎單車把我妹妹帶來這裏的，你是什麼居心，想非禮嗎？你爲人師表，想不到這樣無恥……。」

劉新被罵得怒火如焚，伸手來抓邱天龍，但是，邱天龍已經早有準備，將他的手撥開之後，回敬他一拳，在他臉上重重的打了一拳，第二個人上來，也給邱天龍一拳打在胸膛上，痛得滿地打滾，他拖了妹妹，施施然走出陶家大屋，臨行的時候還說：「你們不服氣的話，找我啊！我是邱天龍，就在前面邱記花園裡面。」

在路上，邱天龍罵道：「誰帶你到陶家大屋去？」

邱燕沒有作聲，祗是咬住口唇。

邱天龍道：「你在陶家大屋和那些臭飛在一起幹什麼，不是學習放炸彈嗎？你不好好的在家中閒下來，却來這裏和臭飛們混在一起。」

阿燕仍然不作聲，邱天龍道：「你變啞吧了？爲什麼不答我？是否要我再打你好好敎訓一頓？」

阿燕道：「我沒有話說，我也知道是什麼人差遣你來找我的，好啊，有了女人，連妹妹也當仇人了。」

「你這話是什麼意思？」

「沒有什麼意思，反正你都明白了。」

「你是說林小珠？這事和她有什麼關係，難道她把你帶去那裏和那些左派的臭飛鬼混嗎？……」

他們兄妹邊罵邊行，已經到家裡來了，小珠站在門口，笑道：「好了好了，都回來了，媽在掛念你們哩！」

阿燕對她的招呼，連望也不望一眼，祗是鼻孔冷哼一聲，在小珠身邊擦過便返回屋內。

邱大嬸道：「怎麼？你們兄妹又吵架了……哎吔！誰將你打傷了，臉上腫起一大片？」

阿燕道：「還要問嗎？兩個人聯起來欺負我，我不怕的，七億人民支持我。」

邱大嬸道：「你胡言亂語的不知說什麼，天龍去把你找回來有什麼不對？你是姑娘家，晚晚去到三更半夜才回來，早上起來幹活的時候便有神無氣，懨懨欲睡的樣子。」阿燕道：「以後我也不幹了，媽，你攞別人幹吧，我要去幹更有意義的工作。」（一一五）

江山恨

歷史小說　南宮搏著

皇帝發駕

「貝勒——我還是要的……」鄂容安頹敗地說：「我依然是喜歡她的。」

「傻氣——」成宏終於笑了出來。

「不是我傻氣啊！實在，是她太好了！貝勒，我求你去看一次——我有辦法偸入她的府中……」

成宏對此，無可無不可，漫應了一聲。

「明天，我們去——不，不一定是明天，讓我先調查出那個漢子時，再來相邀罷。」鄂容安說。

但是，在明天，情形就發生了大的變化——

大淸皇帝突然來到貝勒成宏的府邸，命他伴隨自己去訪問四娘。

成宏在驚惶中，脫口問道：

「現在就去嗎？」

大淸雍正皇帝含笑點頭：

「是的，現在我有興緻去看看我們滿洲之花。我也安排好了的。」他說着，以鄭重的神氣警告：「成宏，如果你所言不確，那末，你小心呢！」

「皇帝在上！」成宏以滑稽的神氣說：「我不怕罪戾，只要陛下一見到她，就會知道，天底下，除了她之外，不會有更加好的人了。」

「好啦，耳聞不如目見——去！」

皇帝的行動神秘莫測！爲了安全的問題，皇帝永不事先通知人們以行蹤，現在，就是如此。

成宏是想先行通知她準備，然後再引皇帝去的！可是，目前的形勢却變了。他顯然已無通知她的可能。同時，他也有些着慌——鄂容安所講的故事，他自然不相信的，可是，現在他却又担起心事來了。

他想，萬一眞有這樣的事，而被皇帝的左右發現，那就不得了，非但四娘的首領會不保，連自己，也會不堪設想。

時間迫近了，他懷着緊張的心情隨皇帝出發——皇帝的衛隊有四五十人之衆，他們穿了便衣，分佈在四處。

成宏自然是認得出的，這使他更加心慌。與此同時，在四娘家中，有劉永淸在。但是，當皇帝到達成宏的府邸時，在四娘家中，也發生了一些意外——一位特殊的客人來臨了！她是一個老年的尼姑。是無瑕師太。

四娘在接到報告之後，心中起了巨大的震動——她看着劉永淸，立刻想起自己的責任。（八一）

無情谷

奇情恐怖小說　穆穆著

二三：特殊吠聲

那頭小野狗未有死，對周仲原的感情來說，是天大喜事。因爲那頭小野狗是他在無情谷中唯一的患難朋友。他於是急的循聲聽去。一聽之下，禁不住大喜。原來，那頭小野狗，是伏在一處有水的石縫之中。

小野狗過去不是伏在石縫之中的，現在如此樣子，不用說便是第三陣旋風入谷之後，在火燄中，小野狗被焚燒，在劇痛中掙扎，本來是不斷了，兩條後腿，在劇痛之下不能動，不過，憑那兩條完好的前腿，仍是可以發出狂力，爬行一段短距離。它竟然是爬行到一叢亂石的石縫之中。谷中雖然大火，但大火之前是下雨，石縫是有泉水流出，小野狗伏在水裡，不只可以保全性命，而且火燄更大也不會怕，雙眼更能把當前的東西，瞧個清楚，於是便發出那種低沉、短促而又相當特殊的聲音，來表示那特殊的發現。

那特殊的發現，是什麼呢？周仲原未有去瞧之時，已馬上懷悟到，那頭小野狗所發現的，必然是鬼物無疑。因爲他曾聽人說過，鬼物出現，人眼未有瞧見之前，狗兒經已瞧見。因爲狗的雙眼，比人眼不知尖銳了多少。狗而發現鬼物之時，永遠永遠不會一連串地長聲狂吠，必然發出短促而低沉的聲調，而且那種聲調，只是三兩下便會停止，永不會長吠下去。那是狗兒天生的本能，不可以理解的。

這樣狗兒與鬼物的說法，周仲原聽人說之時，認爲是缺乏科學根據，全無道理，作爲野老之言，便算。不料到現在，聽那頭小野狗的聲音，則那野老之言，又似乎不能不使人相信。因爲那頭小野狗的聲音，也是相當熟習，他和小野狗相識以來，固然從未有聽過它這樣發聲，即使是其他家狗野狗，他亦從未有聽過如此發聲的。

再而，周仲原心裏，又覺得鬼物出現，不會是一樁奇事。因爲這座無情谷，根本就是著名的鬼谷。同時，幾十年研究鬼物的靈魂學專家老婆子徐凱如，又曾對他說過，鬼物是有的，但以常情來衡量，所知所學，極虛渺。如此，幾天來，他今次在無情谷，而且送經驚險苦戰好幾天，都沒有見過鬼物，現在却出現了？

這樣的一個問號，在周仲原心裏發出之後，那頭小野狗，又發出一次低沉、短促而又特別的吠聲了。這一下叫聲，更不顯著，只是兩下，便沒有再狂吠下去。周仲原縱使不再叫，不過，周仲原已能從它叫的聲音，辨別方向，於是依聲音的方向，是在那一方向瞧去。

形成的龐大火幕，仍是旋風掀着大火之初，火燄所及，有所見的，其他：但見有一種影子，在對面火幕腳下的地方，憧憧而動了。（一〇〇）

小說

將她摟得很緊

沒有辦法，許桃祇好將酒喝下。音樂聲起，阮城邀許桃共舞。許桃並無跳舞的興致；但在這種情形之下，當然不便拒絕。

當他們在舞池中起舞時，阮城將許桃摟得很緊。許桃對此頗感不滿；可是不能辨別他是不是故意的。一曲終了，回座。許桃將手在額角一按，有如演戲似的對呂香莉說：「我覺得有點頭痛，想回家去了。」

呂香莉聽了許桃的話，眼睛瞪得又圓又大：「甚麼……這樣早就要回去？」

「我……我有點不舒服。」

呂香莉正感躊躇，那阮城搶嘴了：「大家玩得正起勁，不要掃興好不好？」

許桃緊蹙眉尖，用近似哀求的口氣說：「我實在很不舒服，你們在這裏多玩一會吧。我……我要回去了！」

說着，站起身。呂香莉連忙將她拉住，柔聲說：

「等他埋單，我送你回去。」

許桃又坐了下來。阮城見她態度堅決，祇好吩咐侍者埋單。

許桃回到家裏，母親焦躁不安地問：

「你在甚麼地方？夏炎打過幾次電話來了！」

許桃並不答覆母親的問題，走去打電話給夏炎。第一個電話打去片塲，片塲的職員說夏炎已經走了；第二個電話打去夏炎的寓所，也沒有人接聽。

「你究竟到甚麼地方去了？」母親又問。

許桃用嘆息似的聲音答：「遇到一個女朋友，她請我在夜總會吃晚飯。」

話音未完，電話鈴響了。許桃情緒不安，將電話聽筒拿起時，手在發抖。聽筒中傳來夏炎的聲音。許桃喜出望外，忍不住問：

「炎，是你嗎？」

夏炎用悻悻不悅的口氣說：「你在甚麼地方？」

「我……我與呂香莉在一起。」許桃答。

「你怎麼會跟她在一起的？」

「她要我陪她去買東西。」

「買到現在？」

「在百貨公司遇到一個姓阮的男人，他請我們到夜總會去吃晚飯。」（五十）

四十歲

劉以鬯著

玉面金剛勇破狂童案

四：中了邪魔

「我並不以爲這件案子，會被遞解法庭審訊。」杜爾威說道，「這樣的瘋子，在她還是頭一次鬧出來。再則他的父親還可以花點錢僱聘來鴻的有名大律師來担保她。」

於是梭廬和伊利亞向兩位警察道聲再會，隨卽匆匆地趕上了他們乘坐的飛機。當他們坐好了位置之後，伊利亞若有所思地說道：「在你已將麻醉藥針，打上了她的臂膀之後，爲什麼她居然並不入睡，並且還能夠瘋狂到跟我們去掙扎糾纏呢？」

梭廬認眞地點了點頭，「你可有個印象，認爲當時她自己的大腦，還可以指揮她肢體麼？」

「是的。」伊利亞肯定說道，「這是很奇怪的事情，彷彿有一種妖魔鬼怪，已經進了她的爽失心神的軀殼之內，主宰了她的舉動。」

「不過，這自然是沒可能的事情。」梭廬說道：「每一件事情，我們都應該有一種合乎自然的解釋。但是，話雖如此，就我個人看來，也承認，她那時候的樣子，確像中了邪魔一般。」

「她實在是個美麗的嬌娃哩。」伊利亞說道：「我覺得臨時拋棄了她，不去幫她一點忙，眞是罪過。但是，威佛利已有命令下來，這個可憐的美女的命運，也祇好任她聽天由命了。」

「伊利亞君，不知道爲什麼原故，我有個預感，我們還未看見到那個女子的結局。」梭廬說道，「而且——」

「而且什麼？」他再追問一句。

「這件事實在把我們的老搭檔……」

第二章　回紐約去

事務處理完畢之後，這兩個聯位國際保安情報組織的高級課務員，由甘迺迪國際機場，乘了一部的士汽車前往下第五街一條巷口。他們付了車資，打發車夫走了。才徒步走過了好幾座褐色石塊做門口的大廈門前。他們的右邊，那座巍峨高聳的聯合大廈朦朧地出現了。有些亮着燈光的窗櫥，像棋盤式在夜的天空中顯露出來。

他們再走過一小段路之後，這兩個課務員，才轉入了一間成衣店。這店鋪的門口玻璃櫥窗上，有一塊金葉形的招牌，上面寫着：迪爾佛羅利亞裁縫店。

店鋪內有個矮子向他們茫然失神地點點頭。他們進入櫃臺裏面，經過了一個坐在一架縫紉機旁的女子。那個女子含笑跟他們打個招呼，她用手按了一下暗鈕，他的兩隻眼睛，跟隨着梭廬的寬濶的背脊，許久沒有移動。最後，才幽幽地嘆息一聲，重行開始她的工作。

他們倆走進一間試身室。伊利亞舉手去拉扯布簾，梭廬則行近牆邊，去扭轉牆上一個鐵鈎。於是那堵假牆，向旁邊移動，打開一度門來。他們又走入了另一個房間去。可是當那度滑門在他們行了入去後，立卽自動閉上。房間裏面，變了一團黑。

他們靜悄悄地在等候着紅紫外光照射他們身體。利用他們身上的熱波，攝拍成一幅照片，然後傳送至一具無線電視檢查機上候檢。（四）

蜜月驚魂

奇情偵探小說　宋平著

十九：一疊女人的照片

「你看好了！」

莫曼妮並沒有理會那本小册子，甚至，不大留心他說什麼話，她祇用她的手背，抹去她留在臉上的眼淚。

古尙善狠狠的望了她一眼，他轉身便離去。自然，他在外邊是把房門上鎖的。

現在，她的緊張總算緩和下來，莫曼妮在恐懼、迷惘中，不過她慢慢的伸手拿起的那本小册子，並在翻看。

莫曼妮把那本面上寫着「東京」兩個字的小册子翻開，她發現貼有兩張照片，一張是不會超過二十歲的女子照片，一張是一個中年婦人照片。前一張寫着的日子是一九五三年，後一張是一九五九年。她祇細細把兩個人的容貌辨認，她發覺是同一個人的照片，不過攝影的時間，相距六年而已。

莫曼妮再翻看下去，也是一些女人照片，其中包括有年輕的與年紀大的女人。

「這是什麼意思呢？」莫曼妮惘然地把那小册子扔在床上。

× × ×

莫曼妮被擄去的次日，專責辦理這案的何展威高級督察和周百吉探長，會同白鬢警察，到酒店去展開工作。他們認爲酒店裏在二十四小時，發生了一宗命案，又發生一宗擄劫案，準是古尙善那班人做出來的事。

此刻，周百吉探長，是化裝成侍者在酒店裡出現。何展威却就在一間客房裡，現在，周百吉進入他的房間。

「何督察，我發覺一個極可疑的侍者，他是昨天當值下午班，應該今天下午班上班，但他却沒有來。此人在酒店工作，不過是一個星期。他的名字是呂樹源。」

「他有多少年紀？」

「大約十八九歲，個子很高，身裁瘦削。」

「唔，還有什麼發現嗎？」

「曾有一個青年人向酒店嚕囌了很久，」周百吉說：「他自認是那個被人襲擊死去的朋友。他提出許多責難，酒店的人，幾乎無法容覆。」

「唔，你到外邊觀察一切好了。」

於是，周百吉離去了。何展威用電話，把他得到的消息，向總部郭卓强助理處長報告。並請他將要找關永成太太的父親莫廣利談談。

「可有什麼重要事情嗎？」（一九）

滬楠人語

詠主

大陸不收留的左派明星

被港府遞解出境的左派明星傅奇、石慧，在羅湖橋頭躭擱了足足二十七小時後，由於大陸中共也不肯接收，港方祇好把這一雙銀色夫妻，再度押回集中營。

當他們被警方押上警車的時，他們都笑容可掬。也許還是從心坎裡透露出來的笑。事實上「寧願在香港坐監，也不願返回大陸」，還是在大陸嚐過毛帮苦頭的口頭禪。傅奇、石慧在集中營幾個月，自然沒有他們那所豪華住宅那麼舒適。不過他吃得肥肥白白，却是有目共見的事。

據商業電台外勤組透露，這雙左派銀色夫婦，家裡僱有三個女傭，兩個是替他們服侍兒女，一個是替他們服侍一隻狗。他們的寓所，佈置得非常豪華，傅奇出入，坐着價值三萬元的房車，儼然是一個資本家大亨模樣。

還有他們習慣夜生活，晚上九時，十時後才外出，凌晨二時才回來。甚至玩到四、五時才回。假如他們不外出，就約一羣左派明星在家裡打撲克，打麻雀等。

這樣的左派明星，難怪大陸不肯收留了。

玄黃血戰錄

近代歷史演義　趙民遠著

第九回　殺戒輕開大權獨攬　同舟成敵國薄霧結冰霜

馮國璋貪魚說來還是小事，他最不理於入口的是管理兩師禁衛軍的餉項一事，自從宣統三年馮國璋接掌禁衛軍之後，這支部隊幾經改組，目前番號是十五、十六兩師，馮國璋的官職也由禁衛軍總統而江蘇督軍，而副總統而代總統，七八年中，不論任什麼官，在什麼地方，北京城內這兩師禁衛軍的餉一定由他經理，估計每年當有兩百萬餘元，這些地方也是馮國璋使人看不起的地方，段祺瑞一生不治家人生產，府學胡同房子是袁世凱贈的，自己一身之外毫無財產，當然看不起馮國璋，徐樹錚所以不把馮國璋放在眼裡也與此有關。

張懷芝受了徐樹錚之囑，到北京後就去公府見馮國璋，絕口不談山東督軍的事，祇是談前方戰況，馮國璋並不知道山東內部發生變化，也很注意聽他報告。

張懷芝談了一時前方戰況，話題轉到總統問題上，張懷芝說道：「懷芝此來晉謁總統，除去報告前方戰況，還受督軍團之托，關於下屆總統的問題，向總統陳述意見。」

馮國璋當時臉上變了色，問道：「你們的意見怎樣呢？」

張懷芝說道：「大家一致擁東海出山。」

馮國璋聽說督軍團擁徐世昌而不是段祺瑞，心裡又好過一點，臉色也變得正常，說道：「這個很好，我早有意讓賢，能得東海出山是再好也不過了。副總統呢？芝泉幹不幹？」

張懷芝說道：「合肥不幹，大家的意思還是請總統屈就。」

馮國璋冷笑一聲：「我不幹了，我什麼事都不幹，要回到天津去住，從此息影林泉，不再問世事。」

張懷芝說道：「總統既然不願屈就，副總統不如讓仲珊出來吧！」

馮國璋說道：「還不是我的事了，我也管不着。」

張懷芝說道：「總統能採納督軍團意見，以大位讓與東海，自是國家之福，不過，聽說還有些人慫恿總統競選，不知道有沒有這種事。」

馮國璋說道：「當然是有的，不過我自己不爲所動就是了。」原來此時研究系的議員確已組成了馮國璋競選總部，敎促馮國璋出來競選，在研究系的看法，雖然國會選舉皖系佔了優勢，但議員的操守靠不住，祇要有錢還是可以拉得過來，照他們估計，能有三百萬包可將總統爭到手。

馮國璋自不肯拿出三百萬，換這個有名無實的總統，當時就有人從中出主意，找到清室幾位管事的大臣世續、紹英共同商量，指出當前情況，如果馮國璋不能連任，下屆總統必是段祺瑞，對清室將大爲不利。由於段祺瑞打敗張勛，復辟成了一現曇花，清室大臣一向把段祺瑞視作潛在敵人，聽說他要當大總統，自然着忙。清室本身開支就緊，不敷，從哪裏來三百萬，後來還是紹英想到辛亥年袁世凱當內閣總理大臣時，迫着隆裕后拿出內帑犒軍，曾以國庫券三百萬作償，目前還存在宮內，不如贈給馮國璋，作爲競選費用。（一五四）

香港各電台播音及中文電視節目表

香港電台

今日下午四時：

（中文台波段：六四〇千赫，波長四百六十八公尺。短波：三九〇〇千赫，波長七十六．一四公尺。超短波調頻：九十四兆赫。）

【四時】天氣報告，續播潮曲。【四時三十三分】時代曲。四十五分，轉播政府大球場甲組足球聯賽「南華對東方」。【五時四十五分】音樂。五十八分，天氣報告。【六時】粵語、國語、潮語、客語新聞報告。二十分，特別報告及音樂小曲。三十分，時代曲。【七時】粵語新聞，宗敎節目。三十分，時事實錄。五十八分，天氣報告。【八時】亞洲及本港新聞報告，音樂。十五分，喜劇「夜夜此時聽」。四十五分，轉播倫敦粵語新聞。五十九分，漁民天氣預告。【九時】世界名著「父與子」。三十分，香江夜話。【十時】專題新聞，時代曲。三十分，粵曲㊀蓬山一萬重，㊁唐宮綺夢。【十一時】粵語新聞。廿三分，小曲和歌。三十分，轉播倫敦國語新聞。四十五分，時代曲㊀蝦江夜曲，㊁看着我，何必相逢，㊂湖畔良宵。五十七分，天氣報告及漁民天氣預告。【十二時】廣播完畢。

明日播音節目：

【六時卅分】海員招募處有關海員空缺報告，時代曲。【七時】粵語新聞簡報。十五分，天氣報告。廿分，錄音轉播倫敦粵語新聞及國際現況簡要報導。卅分，天氣報告，香港問題：「雲是怎樣變成的？」四十分，時代曲選唱。五十六分，天氣報告及漁民天氣預告。【八時】粵語新聞，每日公衆活動報告及特別報告。十五分，「空中問答」。三十分，英語初階，音樂。五十分，中央市場蔬菜價格槪況報導。五十八分，天氣報告。【九時】國語新聞。十分，潮語新聞，特別報告。廿分，歌星選唱：張露之歌。卅分，婦孺故事，音樂。【十時】「空中小郵差」點唱節目。四十五分，故事演講「西漢演義」。五十八分，天氣報告。【十一時】粵語新聞簡報。十五分，附薦何文秀（呂玉郎、林小羣唱）。卅分，粵曲選唱：壇歌戲時代曲。【十二時】粵語新聞簡報，今晨馬匹角本地及外來生牛及生豬批發價格報導，體談節目「一長一短」。十五分，音樂小曲。卅分，漁民天氣預告，廣播劇「泰醒」。【一時】重播「空中問答」。十五分，粵語新聞，特別報告。廿八分，天氣報告。卅分，「時事實錄」。【二時】國語新聞，特別報告。十分，京曲選唱。卅分，「說君康健」。【三時】專題新聞簡報，長霸京曲。五十八分，天氣報告。

商業第一台

今日下午四時：

（第一台波段：一〇五〇千赫，波長二百八十六公尺。）

【四時】天氣報告，時代曲。三十分，粵曲㊀萬里尋夫，㊁白楊紅淚。【五時】兒童樂園。三十分，市民信箱。【六時】轉播香港電台新聞簡報。三十分，特約歌唱節目。【七時】港九時事，天氣報告，三十六計。三十分，后羿會嫦娥。【八時】轉播香港電台新聞報導。三十分，天氣報告，街知巷聞。【九時】新聞報告，天氣報告，短篇小說。三十分，少婦日記。【十時】轉播香港電台新聞簡報。【十一時】新聞報告，天氣報告，㊀玉面飛狐。三十分，電影故事「香港夜曲」。㊁樓上留個吻。十五分，流行歌曲話當年。㊂鏡花水月。五十分，轉播香港電台新聞簡報。【十二時】天氣報告，播音完畢。

明日播音節目：

【六時卅分】海員招募處有關海員空缺招請報告，淸晨音樂。【七時】轉播香港電台新聞簡報。淸晨雅趣，歐西音樂。十五分，座右銘，時代曲。【八時】轉播香港電台新聞報道。十分，天氣預測，時代曲。【九時】新聞報告，天氣報告，街市行情。卅分，時代曲點唱。【十時】南音「桃花扇」。卅分，婦女生活節目。【十一時】報道東南亞各地天氣情況。五分，社團簡報。十分，時代曲。十五分，轉播香港電台新聞報道，繼續時代曲。卅分，倫理小說「姻緣」。【十二時】新聞報告，港九時事特寫。卅分，奇情小說「銀城春夢」。【一時】祝壽祝婚節目。十五分，轉播香港電台新聞報道，天氣報告，漁民天氣報告。卅分，電影故事「五月的紅色」。【二時】倫理小說「緣緣石」。卅分，電影故事「如來神掌」。【三時】轉播香港電台新聞報道，粵曲：㊀風塵三俠（天涯、洗劍軒），㊁時來運到（梁醒波、鄭碧影）。

商業第二台

今日下午四時：

（第二台波段：一一七〇千週，波長二百五十六公尺。）

【四時】天氣報告。三十分，換狗消息。四十分，轉播政府大球場甲組足球聯賽「南華對東方」。【五時四十五分】粵語流行曲。【六時】轉播香港電台新聞簡報，港九時事，天氣報告。三十分，時代曲。【七時】新聞報告，天氣報告，時代曲。【八時】轉播香港電台新聞報導，天氣報告，粵曲。【九時】新聞報導，天氣報告，續播粵劇。【十一時】新聞報導。【十二時】天氣報告，播音完畢。

明日播音節目：

【六時卅分】海員招募處有關海員空缺特別報告。【七時】轉播香港電台新聞簡報，時代曲。十五分，天氣報告。三十分，天氣預測。卅五分，時代曲。【八時】轉播香港電台新聞報道。四十五分，時代曲。【九時】新聞簡報，天氣報告，時代曲㊀湘江夜話，㊁不要說再見。十五分，祝壽節目。廿五分，時代曲。【十時】天氣預測，漁民天氣報告，音樂譜子。卅分，徵播升中會考指導「中文科」。【十時卅分】傳奇故事「錢殺金蘭」。【十一時】天氣報告，時代曲。十五分，轉播香港電台新聞報道，報道東南亞各地天氣情況。【十二時】新聞報告，現代小說「巨宅風雲」。【一時】轉播香港電台新聞報道，股市行情，時代曲。四十五分，重播短篇諷刺劇「冷眼旁觀」。【二時】報道東南亞各地天氣情況，粵曲點唱。【三時】轉播香港電台新聞報道，音樂譜子。卅分，怡情小築。

麗的銀台

今日下午四時：

【四時】粵曲。二十分，戲劇化中學文選「入死留名」。五十分，轉播甲組足球聯賽「南華對東方」。【五時四十五分】粵曲。【六時】聽衆樂園。三十分，短篇趣劇「職業誘惑」。【六時】晚間節目報告。【七時】時代曲。十五分，粵曲。三十分，轉播港台時事實錄，報告各場賽狗消息。【八時】新聞報導，天氣報告，敎育台明日節目報告。十分，馬場日記。二十分，時代曲。三十分，短篇小說「愛的故事」。【九時十五分】時代曲。【十時四十五分】社團專曲演唱。【十一時】新聞報導，天氣預測，體育消息，明日節目報告。十五分，粵曲。四十五分，轉播港台專題新聞簡報。【十二時】音樂及流行歌曲，繼續報告。

麗的金台

今日下午四時：

【四時】潮曲雜錦㊀潮州女狀元，㊁桃花渡江。【五時三十分】藝術歌曲。【六時】越劇「北地王」。三十分，時代曲。【七時】京劇點唱（菊朋唱片集）。四十五分，社會服務，報告敎育明日節目。【八時】天氣報告，晚間節目報告，報告各場賽狗消息。三十分，新聞報導，天氣預測，體育消息，明日節目報告。四十五分，國樂。【九時】國語短篇小說「四海一家」。【十時】語體傳奇「老怪物」。三十分，潮陸戲歌曲。【十一時】新聞報導，天氣預測，體育消息，明日節目報告。十五分，神仙故事「龍華會」。四十五分，國樂。【十二時】完播曲。

中文電視

【二時二十八分】節目簡報。三十分，三傻卡通。四十五分，節目介紹。【四時】二十五分，小白兎「小白兎與狐狸」。五十五分，快樂生辰。【五時】二十五分，家庭烹飪「苹果批」。五十五分，新聞摘要。【六時】新賞俠「傳奇子」。三十分，健美體操。【七時】世界新聞及天氣報告。三十分，麗的音樂會。【八時】粵語片「工廠少爺」，張英才、林鳳主演。【九時四十五分】香港一週。【十時】轉播足球賽或插花藝術。【十一時】最後新聞及天氣報告。五分，閉幕。

無綫電視

【下午二時】明珠台。【三時廿分】「四海爲家」片集。【四時】翡翠台：「體育世界」。【五時四十五分】翡翠台：「兒童樂園」。明珠台：英語敎座。【六時】翡翠台：「神行太保」。明珠台：七彩和路迪士尼之「彩色世界」片集。【七時卅分】翡翠台：新聞及天氣報導。【八時】翡翠台：七彩「世界風光」。明珠台：七彩「飛天使者」。【九時】翡翠台：「太平山下」。明珠台：「死閣頭之進攻」。【十時】翡翠台：「校際常識問答比賽」。明珠台：「御天衛」。翡翠台：新聞及天氣報導。五分，明珠台：「捉迷遊戲」。卅分，翡翠台：「衙迪醫生」片集「合法墮胎」。【十一時】翡翠台：「女泰山仙娜」片集「花豹奇人」。卅分，翡翠台及明珠台全日播映完畢。

中組聯賽今兩場硬仗
埔頭東南大戰
花墟星元交兵
均定下午四時開始比賽

甲組足球聯賽今天好戲連場，共有兩幕大戰上演，政府大球場南華鬥東方，花墟球場元朗抗星島，同是下午四時燃戰火。

南華對東方，于下午四時在政府大球場舉行，加插預備組聯賽為序幕戰，由南華預備組對東方預備組，下午二時十五分上演。門票分三元五角，三元、二元四角及一元二角等多種，前三種門票，今日上午十時至下午一時，先在政府大球場場館公開預售。下午一時半起，全部門票舉行門沽。

在本屆球季中，南華與東方業已三度交兵，三次東方均告敗陣。在聯賽第一循環對壘，南華勝三比一。在金禧盃決賽比賽兩場，南華分別以二比一及三比零取得勝利。且看今天兩隊第四次碰頭，南華能否再度獲勝，抑或東方贏回一仗了。

東方于球季開始後，一直都保持着旺盛的士氣，戰績不錯。在聯賽積分甚高，晉入決賽週，祇因決賽時敗于南華才屈居亞軍。他們雖曾三度敗于南華腳下，但在金禧盃決賽第一回合對南華時，却能節節佔先，結果因被球証判罰一個可以不罰的十二碼球，才以一比二受挫。假如東方能保持這一役水準，與南華對抗，決不會處于下風。

可是，東方自從在金禧盃賽爭霸落空之後，接着又在銀牌賽及聯賽分別以零比三與一比四受挫于東昇，士氣即大受打擊，狀態低落。

從東方最近在銀牌賽與聯賽兩敗于東昇的演出所見，後衛羅北及黃志光均告不穩，幾成為他們後防的大漏洞。前鋒方面，尤失水準，曾鏡光及劉志霖固然差。就是郭滿華及羅國泰也走樣。因此，在此兩場比賽中，東方攻守均無是處，以這樣的狀態出戰南華就不易言勝。

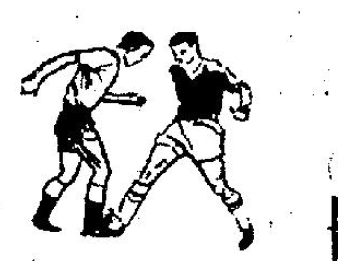

金禧盃決賽第一仗
東方威脅南華甚大

不論氣力與全隊的攻守力，東方均不如人，況且狀態亦差，在今天的一場比賽中，顯已處于劣勢，雖有贏波機會了。

南華目前在聯賽積分表上雖然位居次席（比賽十三場十一勝一和一敗），但因為祇失去三分，直是聯賽奪標呼聲最高的一隊。

南華過去的演出，根據他們的優點是全隊的型不俗，後勁力特强，雖然他們的狀態一度低落，但自從把麥天富調任左中衛，黃志强摔中，袁權益移踢右翼，何承榮出任左翼又能稱職，以後演出即見好轉，由於袁權益傳中落點好，黃志强的善鏟，鋒力加强不小。後防麥天富回防，漏洞亦告減少。

自從奪得金禧盃錦標之後，最近在聯賽亦收獲輝煌戰果，曾以五比零大破九巴，又以二比零壓倒狀態甚佳的東昇，祇是去週出戰元朗時，要陷於苦戰才扳成一比一和局終場。

過去，南華也曾在聯賽第一循環淨負一球給星島，在銀牌初賽以一比三敗於九巴，那麼南華今天會不會再陷此兩仗的覆轍，為東方所乘呢？看來，這一個冷門當不致有爆出的可能。因為南華已奪得金禧盃錦標，希望在聯賽亦能稱雄，成為本屆雙料冠軍。有此關係，相信南華今天當不致因前此曾三勝東方而踢來輕敵，以免稍有差池，便影响在聯賽的爭霸前途。祇要南華小心應戰，力戒輕敵，東方將無隙可乘。

今天南華決定原陣應戰，論實力固然比東方為强，而氣力方面，更勝一籌，何況狀態方面也是南華較佳，則今天的東南大戰，已優劣分明，雖然在金禧盃決賽第一回合對壘時，東方曾大有威脅于南華，惟今天時移勢易，情況大有不同。南華如非過于太意，奇跡當不致出現，正常的戰果，仍是南華勝東方。

元朗對星島在花墟球場上演，也是下午四時開賽，加插預備組聯賽為序幕戰，元朗預備組與星島預備組于下午二時一刻打頭陣，票價二元四角。

今天元朗與星島在聯賽次循環對抗，為兩隊本屆第三次遭遇戰。前此兩次交鋒，星島都擊倒元朗。計開在金禧初賽星島以一比零僅勝，在聯賽第一循環，全程陷于下風的元朗，結果星島以八比二大捷。

雖然星島曾兩勝元朗，但今天再度相逢，情勢已比前不同，星島有張子岱、張子慧兄弟不在陣，相反元朗却有莫振華、駱德興腳傷痊愈，實力上此消彼長，形成今仗極有均勢，不失為一幕五五之爭。從最近的戰績來看，

星島在銀牌複賽，幾經苦戰，才加時比賽下攻入一球，以一比零淘汰警察，在聯賽出戰流浪亦先失兩球，處於劣勢，最後始力反攻，然後扳成二比二和局終場。星島少了張氏兄弟的鋒力，無疑是減弱不少，但他們預備組的馮紀棠、劉煥清依然不錯，實力決不會少遜於元朗。

元朗在銀牌複賽淘汰電話，奪得準決賽權之後士氣非常旺盛，去週在聯賽與南華遭遇，一路都以一球領前，可惜後防百密一疏，失回一球，致被南華拉回一比一平手終場，故元朗的近況，也算不俗。

今天出戰星島，元朗的陣容將沒有大變動，問題就是周少雄與周志雄兩人疏于操練，統帥部是否派其上陣，尚未得悉？如兩人不出，就用預備組球員補上。

從實力與雙方的近況而言，星島與元朗堪稱各有千秋，非常接近，今天的一場遭遇戰，確是勢均力敵的賽事，誰勝誰負，便要看臨場演出水準來決定。不過星島的氣力要比元朗為佳，假如上半場是相持不下的局面，到了下半場，氣力較好的星島就容佔優勢。（晨風）

如打茅波 必逐出場

足球總會秘書處昨向所有球証發出通告，凡球員於比賽時，蓄意踢人，該球証必需立即將該球員驅逐出場，不許警告或記名作算，該通告由發出之日起執行。（火）

足球聯賽今日兩仗陣容

（南華）
麥天富　何承榮
鄭潤如　龐華傑　黃文偉
劉建中　黃志强
羅桂牛　何祥友
曾鏡洪　袁權益

（東方）
林尚義　劉志霖
黃志光　羅國泰
梅永達　彭志光　郭滿華
羅北　曾鏡光
梁金耀　蔡華國

（元朗）
歐陽振華　莫振華
郭錦洪　鄭國根
郭德先　陳輝洪　袁權韜
駱德興　何桑華
陳鴻平　何志坤

（星島）
李炳德　鄺演英
陳少雄　譚漢新　張耀國
張劍思　馮紀棠
謝國强　劉煥清
馮紀良　周彭年

元朗主將

聯賽能否重起高潮
今天兩仗關係極大
假如東方、元朗能夠搶分，可造成聯賽逐漸回復緊張的氣氛。

甲組足球聯賽面臨轉變的重要關頭，南華星島能否保持絕對有利的優勢？今天將可揭曉。「南東」與「元星」的兩幕「重頭戲」，亦為聯賽是否重新帶來高潮的轉捩點，倘若南華、星島今日分別取勝，則今後的局勢，已成為雙雄對峙。假如東方、元朗能夠「搶分」，則不論東元此役為勝為和，仍可望造成聯賽逐漸回復緊張的氣氛。「老爺東」東方決作背城一戰，已屬毫無疑問，值得研究的祇是能否擊倒南華，而湔雪聯賽及金禧盃的「三箭之仇」。不過東方雖之取勝的把握，但却有「求和」的潛力，今天未必「輸實」。「鄉親班」的元朗本來亦準備担任攻擊聯賽形勢的「重要角色」，上週迫和南華一役，演出已感不俗，可是寂近傳來周氏兄弟今天未必能夠上陣，人選的配搭仍屬舉棋不定，倘所傳不虛，則顯然有利於星島。

研究聯賽形勢及估計將來的轉變，似須由各隊的戰績與未賽的場數着眼，尤以今天上陣的四隊尚有「硬仗」多寡，東南星島均為聯賽龍虎榜上的三甲隊伍，星島十五戰十二勝兩和一敗，獲得廿六分，暫時雄踞首席。南華則為賽十三場十一勝一和一敗，獲得廿三分排在第二位。東方已賽十五場十一勝一和三敗，而得廿三分排列第三。惟從比賽場數則為南華比星島及東方賽少兩場。故亦即為南華現時已去三分，東方則已失七分，而星島失四分。

南華未賽的九場，今天對東方固然算得「硬仗」，此外則為對星島及警察兩仗，因此「少林兵」倘能過東方的一關，則獲得聯賽冠軍的機會，更濃。不過星島此後逢元朗，較强對手的開始，「噴射機」遭遇的次循環未賽的七場，除了今天「星元」之戰，例如南華，東方，九巴，

東方大軍

昨日甲組戰果
警察勝流浪　一比零
東昇勝消防　六比一

四球員定期受審

彈鋏客

踢球切戒動粗蠻，違例當然不放寬，華訊祇能依法辦，貽譏更復受人彈，大牌新血憐同病，署跡原情望過關，最怕罪名成立後，深藏雪櫃太麻煩。

戰局分析

南華必能壓倒東方
星島亦可剋制元朗

甲組足球聯賽，今天亦有兩場上演，東方對南華，星島對元朗。此兩場足球賽，對聯賽的形勢，具有極大的影响力，假如南華贏了東方，同時星島亦贏了元朗，今後南華與星島便佔得聯賽的絕大優勢，且有雙雄對峙的模樣。假如東方擊倒了南華，而元朗同時亦擊倒了星島，則聯賽的形勢，將會重新拉得較勻，引人入勝，使得高潮迭起，球迷必有好波欣賞。

不過，從今天上陣的四隊之實力分析，東方而有可能擊倒南華，機會亦有，元朗欲挫星島，惟一予元朗以有利條件者，祇是星島為了應付下月初的銀牌準決賽，而保留氣力，則元朗今天贏波的機會，可能是對於星島道一推測，可是不會正確，因為星島目前在聯賽仍有濃厚的冠軍希望，星島對於南項冠軍（聯賽與銀牌）俱存大慾，今天對抗元朗，其情勢一如南華之對東方，俱不肯失分，祇有强烈性的慾望去爭取兩分。所以我看元朗却不容易取得勝利。

南華目前在聯賽已經打了十三場，共得廿三分，即是失了三分。東方則打了十五場，亦得廿三分，但已失了七分，論形勢，東方不如南華之優越，亦即對於冠軍的希望，以南華較高。

至於這兩隊的實力，南華今季得了黃文偉、龐華傑後，平均比東方較雄厚。

但在本季內，雙方俱有一段低潮的時間，南華則很快的復歸正常，而東方在最近期又趨低潮，銀牌複賽敗於東昇之後，接着在聯賽演出再敗於東昇，且敗到〇比三，其狀態之劣可知之矣。

東方如果在銀牌複賽時，能夠擊倒東昇而晉入準決賽週，則必不會陷於如此低潮，但失去銀牌的希望之後，東方已感到「四大皆空」，遂一低沉而不能於低潮之一路到尾，而沒有回轉的可能，於是，有了這種劣現象的部隊，將何以作戰哉？

東方大勢上的低潮，既如上述所言，至於球員本身的低潮，最甚者，則為守門梅永達及與一變兩閘羅北與黃志光。東方有了這三個重要球員的低潮，則何以應付南華的攻勢，其不敗者幾稀矣。

至於前鋒方面，東方今天又有梁偉雄之不能上陣，實力更見削弱，劉志霖與羅國泰則早已轉趨低潮，是則東方今天攻力之微薄，亦於此可見。又何以取勝哉。

南華本季邀得黃文偉與龐華傑之加盟，本存大慾。可是到了目前，僅得了金禧盃，特別銀牌已經絕緣，南華對聯賽冠軍一席，那肯棄之不取？亦即今後每一場賽事，都不肯放鬆，假如力拚之下而失手者，則無話可說。南華之實力固强，而加上如此之決心，其必力取東方者，無疑了。

至於元朗對星島一役，星島的實力，到了現在為止，都比元朗為穩健。元朗祇是近期內，有了莫振華之復出，牛氣添了多少，可惜元朗亦是一隻「老爺車」，郭錦洪，周少雄，陳輝洪已因年紀長，缺氣力了。而無再度「谷」得起，反之，星島諸將，仍多數在虎虎有生氣中，單講氣力與鬥志，已經擊倒了元朗。（高參）

華隊，均足以威脅星島，而警察與東昇，也算得是星島的勁敵。東方則除了今天四戰南華，得有星島與元朗兩場「大戰」。故在「三强」之中，南華的「硬仗」最少，則「少林兵」在聯賽不是已佔了絕對優勢嗎？看來聯賽轉變的最重要關鍵，仍為今天上演的「東南大戰」，為了欲向「少林兵」取分，「老爺車」東方又進行大修理，最近操練不輟，由於後防欠穩，此役逢銀牌及聯賽兩敗於東昇，攻力更强的南華，怎樣能堅守後防以保不失？亦為東方賽前準備的研究重心，從操練及作戰部署，很有理由指出東方今天的「求和」，球運及機會了。倘要進而取勝則須看守及留前門後，將為東方今天不與的法門，南華可佔盡攻勢，亦屬意料中事，不過「少林兵」至今仍未有特殊的破密策略，南華仍屬天可勝難穩，此役「少林兵」是否一如金禧盃決賽第一回合，要憑十二碼自由球取勝呢？仍屬難於估計。而且，本屆球季南華在聯賽首循環以三比一勝東方，金禧盃兩仗以二比一及三比零，是否因「老爺車」、「少林兵」是手下敗將，而致有輕敵？亦屬耐人尋味，倘局時果有這種情形，則祇許成功不許失敗的東方球員，不特有「求和」的條件，甚或隱伏「爆冷門」的機會。

「鄉親班」元朗本來佔了「星元」的一伏，以逸待勞之利，觀其上週迫和南華之後，迅即恢復操練，顯然要在聯賽担任改變形勢的「重要角色」，然而最近在操練的時候，由於周氏兄弟未參加集訓，以致陣容舉棋不定，今天未必能以上次和南華的原陣出戰，實力難免打了折扣，同時由於調動球員的問題，也帶來了一些影响軍心的傳說，陣時是否陷於說合練離相反的，仍有待事實的解答，流浪賽和的一伏，反映出「噴射機」的後勁凌厲及門志堅强，而且上賽過後休息兩天，這羣年青的球員，體力亦已恢復，本屆球季星島在金禧盃初賽以二比一僅勝元朗，聯賽首循環則以八比二大勝。然而星島球員很了解目前的形勢，與以往兩仗不同，決不會因曾兩挫元朗而稍有大意，何況今後聯賽的戰事，「硬仗」仍多，已抱每戰必拼的決必，雖然該隊現缺少一員理想的中鋒，惟憑戰意及氣力，仍可擊敗元朗。（文玲）

星元實力各有千秋
今仗可望和局終場

甲組足球聯賽，今日港九均有重要賽事，花墟星島對元朗之戰是特別銀牌準決賽的前奏曲，由星島與元朗對壘，政府大球場，南華出戰東方，得失亦影响聯賽爭霸形勢，球迷可以各適其適，當然，以兩場賽事而論，星島對元朗是較為惹人注目的。

因為元朗近來已有起色，莫牛與駱牛復出後，接連打响了勝鼓，在銀牌賽已淘汰電話，擠在四强之列，在聯賽亦失分最少的隊伍，大熱門南華打成平手，搶到了一分，故元朗近來已有進步。

對手星島雖然近況不錯，但自從張氏兄弟到加拿大後，實力無疑大為削弱，這是不能否認的事實，雖然目前他們仍高踞聯賽積分表的首席，元朗則暫居第六位，但彼此實力亦不相伯仲，該是一場五五波。

星島自去了張氏兄弟之後，迄今尚未吃敗仗，他們希望今仗仍能過關，全奪兩分。目前的南華積分雖然比次席的星島高出三分之多，但却比南華多賽兩場，而失分又比南華多失一分，為了保持今後爭霸的優勢，實不能一失再失，今仗勢必力拼到底。

上週星島雖然被流浪搶去一分，但表現仍不壞，先負兩球而處劣勢下，仍能憑着實與鬥志追成平手，差點還反敗為勝。

元朗對今戰奪取兩分的重要性不如星島，因為他們在聯賽已敗過五仗，和過三次，一共失去十三分之多，爭霸已經無望，最多只能擠入四强而已，最重要的是因為銀牌準決賽抽籤對着星島，定於下月七號作戰，屆時如能獲得銀牌決賽權，則大有奪標希望，所以今仗不能有失，否則影响準決賽時的作戰心理，當然星島亦有這般見地，因此，今仗雙方都極重視，實力亦各有千秋，屆時不難出現緊張精采的局面，各都有取勝的機會，雖然過去星島兩度擊敗過元朗，即金禧盃初賽時，以二比一小勝，聯賽第一循環，以八比二大勝，但今時不同往日，實不能以過去成績作依據，照看今仗打和的機會亦頗高。

至於大球場南華與東方之戰，前者近況頗佳，黃志强又漸復水準，加上過去已三度戰勝東方，故一般人都予看好，東方最近連吃敗仗，對今戰已乏信心，惟一希望是東方諸將能拚輸來打，在輕鬆的心情下，希望能有出人意外的收穫。（士心）

圖片說明：甲組足球聯賽，警察昨以一比零勝流浪。圖為警察馮與强（左），近門擬起腳抽射時，門將歐德權（中），衝出單手將危球拍出，隊長陳强（右）則在後掩護。

靈隱寺經波

東方幾難唔輸
星元可能媾和

球國大宗祠父老，心血來潮，乘住今日打例波，整其兩場尋常盃大戰或是惡戰，會令到睇波居士，分身不下，也野比賽咁吧啦，待我濟顛和尚登壇說法可也。

講到今日兩場波，一場在掃桿埔大波場舉行，呢一場係南華對東方，另一場在花墟寮場，呢場係元朗對星島。大波場的波，一向好少有人頂爛市，頂爛市亦派一隊水波去打，水波唔會影响大波場個場波收入，但今日球國大宗祠父老靠害，點場波在花墟頂爛市，花墟有波打，住在九龍的睇波居士，一定唔願過海，在香港住的睇波居士，亦唔願渡海往花墟，如果得一場波咁多，有波癮之睇波居士，天腳底都要去，但係各地有一場重要賽，於是會成河水不犯井水，以河為界，各不渡江焉。

點解話大宗祠父老靠害呢？理由好淺，亦係任人皆知之事，東南大戰，三歲孩童都知到，必係惡鬥的一場，但大宗祠父老在花墟排出元朗對星島，在往日而論，實無法頂爛東南大戰的市，但今日比賽則不同，點唔同呢？因為快將有銀牌準決賽的一場，又係元朗對星島，擇呢場作試金石，[illegible]爛市，互相分薄利益，呢種入於阿爛嫁阿瑞，果門累的比賽也。

兩場波，我先講東南大戰，東南大戰雖然係老招牌舊字號，頗能吸引的一場比賽，不過到了今日今時，情況又會唔同，點唔同？係東方同南華有得比較，如此講法，豈非我濟顛和尚痴人說夢話乎。

非也，好多道理在焉，我濟顛和尚話畀各位波居士知，東方車行的老爺車，名符其實老爺，不能話佢係新車，雖然前時換過多少幾件，但不能脫除老爺車本絕，現在又打回現形，也話？又打回原形，豈非再喪在南華腳下哉？冇錯，不祇會喪在南華腳下，還怕會喪在普通隊伍腳下，憑也理由咁講，我濟顛和尚一言以蔽之曰：「寡母婆死仔」，也都有希望也。

何謂「寡母婆死仔」？乃係東方未爭金禧盃及特別銀牌賽之前，由多方面給錢重賞鼓勵，不論打得金禧盃冠軍，銀牌冠軍，尋常盃冠軍，三項冠軍中是佢攞一項，也撒水由波友袋袋平安，呢的話是衆所週知，又係統帥宣佈，果然在重賞之下確有勇夫，老爺車當時遂變成新車咁姿勢，可是金禧盃失掉，波友希望銀牌，但時運不齊，又被人踢了出局，想在尋常盃博番個冠軍，但又唔爭氣，打了敗仗而歸，也都有希望，眼光光睇住七撒水付諸東流，重有乜心機求勝，算係打勝，已經太遲，形成為誰辛苦為誰忙，老爺車加拗唔起「士氣」，實在有得[illegible]氣士，一於照借，但係散週散路還路，所借波糧不能唔扣，一扣波糧，波友更冇心機打，波友素來係睇青蛙拼命，今已斷糧，失了目的，東南大戰第一回合，東方輸個一比三給南華，今番打無目的之仗，其失敗自可知矣。

東方打不過南華，乃意中之事，由於後衞空虛，有時敵人打唔入自己都會神推鬼踢擊入，此乃失敗之理，如果想輸少的，換一兩個有氣有力死纏爛打者去守衞，比較會輸少的，如果唔願叫大口北退席，亦可以調整陣容，用大口北去打右翼，打翼打得唔好，至多攻唔入人家，唔會因佢不濟事而被人攻入，至於南華，但在尋常盃已排出冠軍姿勢，不論將來邊場波，但必死拼，南華死拼東方，東方幾難唔輸矣。

元朗同星島鬥於花墟，其吸引力會比東南較大，由於兩隊勢均力敵，況且在旺地比賽，到場居士，想不會少過東方對南華，星島連場試陣，都未如理想，但係最近對流浪，試出一個馮紀棠，都有膽有氣敢去係一個搏殺球員，同時鄺演英傷愈復出，已比上幾仗對緝私時打到被記名好得多，但元朗新近波友水準略見提高，元朗如有良好士氣，同星島有得打，況且今日之戰，實在銀牌前奏曲，又係呢兩隊碰頭，今日雙方必定作賊佬試沙煲咁試，睇吓敵人邊係弱點，點樣將敵人收拾，呢場波元朗會比星島心情鬆懈，因為元朗在尋常盃祇有得個唔會降班地位，想攞冠軍，下屆才有機會，但星島則不然，目前假假地都企在第一位，有攞冠軍希望，既有冠軍希望，不能唔同元朗死拼，元朗用無本生利以臨星島，希望打室佢銳氣，將來易在銀牌取勝，元朗拼星島乃係必然之事，[illegible]

南華必要破老爺車
元朗操足欲挫星島

甲組足球聯賽今天兩場都是啖肉，本來最引人重視的「東南大戰」，已經完全褪色，雖然東方如果能夠擊敗南華，將可威脅南華聯賽冠軍寶座，但接連敗在東昇腳下以後，東方能夠擊敗南華幾被視為奇蹟，兩相比較花墟元朗對星島，可能擁有更多觀衆，元朗有希望一雪季初大敗之恥，而且亦是雙方在特別銀牌準決賽的前哨戰。

南華是甲組聯賽中失分最少的一隊，聯賽冠軍他們是最有希望的一隊，東方這隊波已經形成强弩之末，他們也深知「四大皆空」，而南華則必要奪得這寶貴兩分。兩相比較，勝負之數已經不待「打過全知」，所以東方某統帥亦認為不敢希望擊敗南華，只希望輸得好看。

南華統帥部首腦為了策定季後遠征計劃，對於南華顧問李潤才，最近來兩邀請季後赴菲律賓訪問，莊清泉各賽會長對於淵別多年的南華足球隊，極盼有機會赴賽一非一行，並安排五六場球賽，南華足球部首腦，經決定季後分兵遠征，甲組赴菲律賓，預備組赴台灣，但必須奪得聯賽冠軍，才能提高南華遠征軍聲譽，基於這些原因，南華對於東方這隊「老爺車」，自必提高警惕，而且也一定要悉力擊敗東方。

南華今天是以不變應萬變，何承榮仍然是左翼鋒，但東方的左翼鋒今天成了問題，梁偉雄重感冒，這幾天都沒有參加練波，東方這個左翼，今天將要改派張天明上陣，儘管張天明還是個新血，被視為有前途，但球齡淺，經驗少，在大場波對着南華鉅型班的防綫，更難寄予較大期望。

東方接連大敗給東昇以後，統帥將某首腦表示有些心灰，他們在工作上已經盡了最大努力，金禧盃，特別銀牌都是許予三四五獎勵的，金禧盃晉入決賽，經已兌現，複賽、準決賽、決賽均已按規定分發獎勵，想不知特別銀牌連複賽這一關也過不得，真有些灰心。

花墟球場的元朗對星島，從任何角度來看比較「東南大戰」有號召力，在聯賽第一循環星島以八比二大挫元朗，現在張子岱、張子慧離隊，星島陣容經有調整，今天將改派馮紀棠替代陳炎新，威脅增强，元朗能否湔雪前恥，大有問題，雖然元朗隊波都是响噹噹的大牌球員，而且最近訓練相當充足，各球員均在水準中，他們有希望擊敗星島，但大牌不可靠，再敗亦并不出奇，下月七日雙方爭銀牌決賽權，這場波可以說是前哨戰。（長江）

國脚集訓
廿五開始

華協會為十屆亞洲青年盃賽，及第四屆亞洲盃決賽選訓委員會，昨在華協會議室召開會議，席上足聯遴選小組主委胡祖堅報告，已加選何新華為中華民國出席亞洲盃決賽代表隊候補球員，以便有當選者不能隨隊出發時補缺。

鄧漆伞則報告謂，所有本港入選為中華民國亞洲盃決賽的代表球員晨操，暫定本月廿五日開始晨操，預算舉行十八次（初時定十二次）。不過，此一措施仍須中華全國足球委員會同意，才能確定。為的是亞洲盃決賽改期五月三日舉行，緬甸已表示反對，故亞洲盃決賽能否于五月三日上演，尚難預料，假如再度改期的話，亞洲盃決賽國腳晨操，便要延遲展開。會議又決定請鮑景賢任亞洲盃決賽國腳的訓練員。

第十屆亞洲青年盃足球賽，定五月二日在漢城舉行，華協會的選訓委員會決定在港遴選青年軍九人，代表中華民國出席亞青盃賽，昨天該選訓委員會召開會議時，除接受屬會推荐年齡在廿歲以下球員參加遴選外，並公開接受報名，如有意者可于辦公時間到體育路華協會辦事處辦理報名手續。報名定本月十九日下午五時止截。

關于遴選辦法，決定本月廿及廿二日初選，廿五日及廿七日決選，均在九龍仔球場舉行，時間由下午三時至六時，席間又聘鄭鎮滔、羅國良、郭石三人為訓練員，担任初選及決選工作。至于取錄球員，最後仍由選訓委會決定，訓練員祇有提名權。

有關「小國脚」的選訓，及開拔費用預算（赴韓機票費不計算在內），為七千三百餘元，自予訓練員集訓時每一球員給予車費二元，則每次十五元，到昨天止，屬會提名參加「小國脚」遴選者，九巴有歐陽純、王建明、王偉强、鄒萬成、黃讚忠、潘之敬等六人，（按：其中歐陽純一人業已超齡），星島則有曾聰靈一人。出席昨天會議者有：胡祖堅，梁南軒，賴汝榮，麥全，彭弓，黃宇炳，郭英才。

今日足球秩序

（甲組聯賽）下午四時
南華對東方　政府球場
元朗對星島　花墟球場
（預備組聯賽）下午二時一刻
南華對東方　政府球場
元朗對星島　花墟球場
（預備組銀牌賽）下午四時
陸軍對警察　港會球場
（丙組甲聯賽）下午二時半
先得霸對港會　港會球場
（乙丙組銀牌賽）下午四時
怡和對加山　南華球場
（丙組甲聯賽爭首名位置）下午二時一刻
怡和對市政　南華球場

港澳輪船是否加價

元朗破外圍狗檔